FALTAN
25
PARA EL
000

s 9 DE
RO DE 1999

Meridiano de Nayarit

(MR) Marca Registrada

56 Años siendo el mejor diario de la región

c. Nayarit   Director: Guillermo Aguirre   http://www.meridiano.com.mx

ALFARO
Digital Performance
Impresión a gran formato
Credencialización en plástico
Revelado e impresión de fotos
Plastificado frío o caliente
Espectaculares y carteles
Ampliaciones fotográficas digitales
Zacatecas 19 Ote.
Tel./Fax 12-01-39
Tepic, Nayarit

MeridiaNET

Opina Beatriz Paredes:

orprende la coalición, ero el PRI triunfará

orda el caso Nayarit la ente senadora priísta y bernadora de Tlaxcala, que recientemente pasó er de la oposición os hechos a veces son sorprendentes que uier hipótesis política" en torno a la otrora sable alianza PAN-PRD

ico.- Al abordar el caso de Nayarit, donde el Partido ional (PAN) y de la Revolución Democrática (PRD) han ner al mismo candidato para gobernador, la senadora edes Rangel expresó su asombro por la alianza de la n la izquierda.

o que hay realidades regionales que no puede uno esde la visión federal. Yo nunca hubiera pensado que dar, pero bueno, los hechos a veces son más sorpren- cualquier hipótesis política", señaló.

mbargo, manifestó su confianza en que el PRI podrá coalición, porque Nayarit "es un estado en donde la de los antecedentes electorales señala la mayoría del nario Institucional".

otra parte, ante las derrotas que ha sufrido el Partido nario Institucional (PRI) con ex priístas en Zacatecas, ahora Baja California Sur, Paredes Rangel consideró que ental preservar la unidad dentro del tricolor.

unidad siempre ha sido una divisa trascendente, como uier otra organización política, pero en esta etapa de la ca del PRI es indispensable", dijo.

evistada al salir de la Secretaría de Gobernación (SG), a dió con otros legisladores para reunirse en privado con la dependencia, Francisco Labastida Ochoa, la legis- ó a la conclusión de que los problemas internos son la s derrotas de su partido en los recientes comicios a nivel o se ha perdido contra candidatos que han hecho carrera ición, sino contra ex priístas que de última hora han cambiar de bando, inconformes con los procesos de , comentó aludiendo los casos de Zacatecas, Tlaxcala ja California Sur.

as experiencias, continuó, obligarán al PRI a un cambio nteamiento, porque lo que subrayan esos hechos es que mental preservar la unidad del Revolucionario nal".

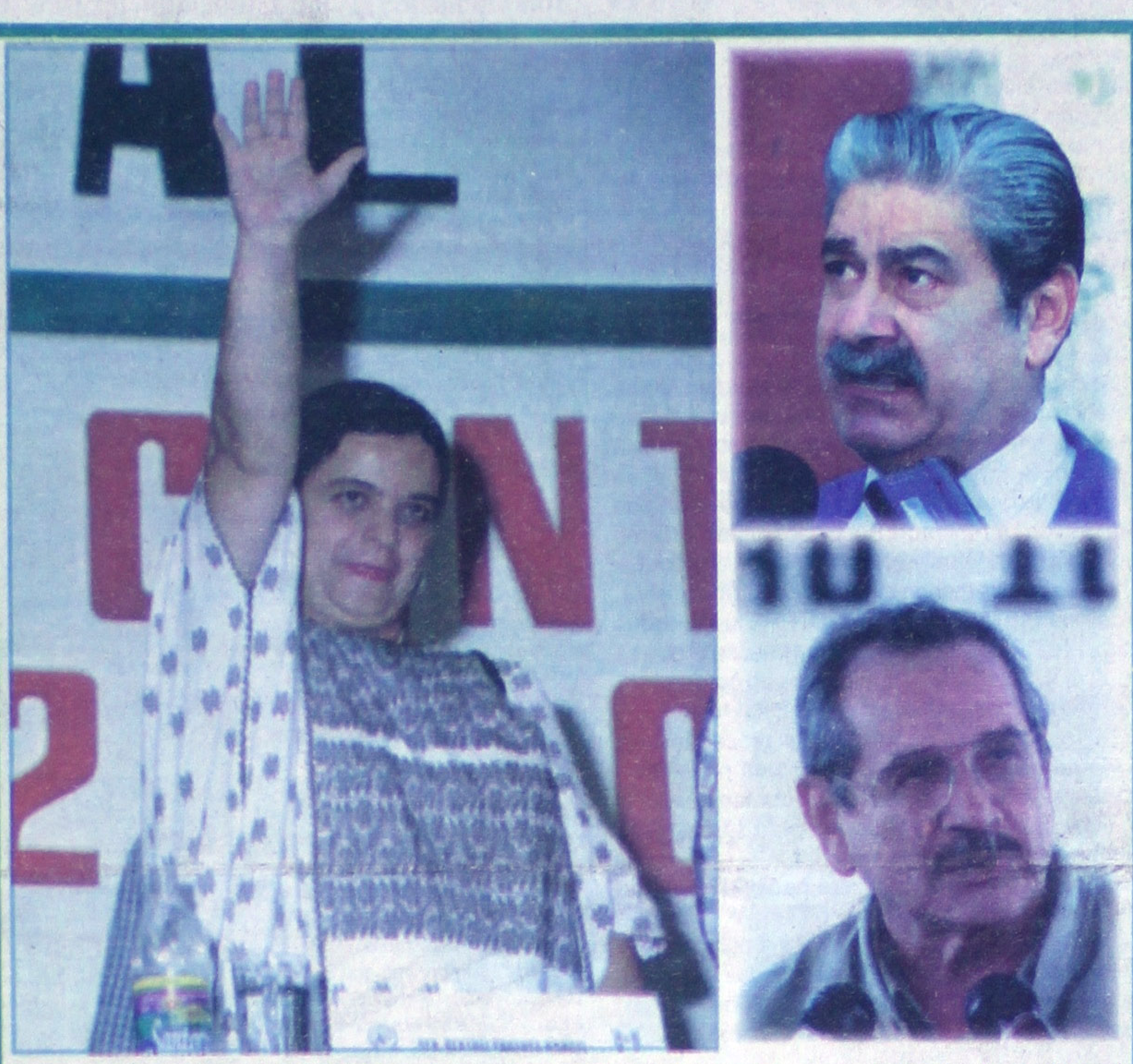
LA SENADORA BEATRIZ PAREDES RANGEL opinó ayer en la ciudad de México, sobre la contradictoria alianza electoral PAN-PRD de Nayarit que postula a Antonio Echevarría, de la cual dijo que no logrará vencer al PRI cuyo candidato es Lucas Vallarta Robles. (FOTOS: MERIDIANO/Archivo)

Aplaza alcaldesa retorno de Félix

Por Servio Tulio Berumen
MERIDIANO

Tepic.- El regreso de Félix Torres Haro a la alcaldía de Tepic se tuvo que posponer hasta el próximo jueves a las 6 de la tarde debido a un error de procedimiento legal del Secretario del Ayuntamiento, José Luis López Ramírez.

El citado funcionario, en ausencia de la alcaldesa provisional, Cora Cecilia Pinedo Alonso --quien se encontraba en Querétaro en un acto oficial--, se tomó la atribución de convocar a los regidores a sesión de cabildo programada para hoy martes a las 9 de la mañana violando los artículos 44, 50, 57 fracción IX y 76 fracción V de la Ley Orgánica para la Administración Municipal, con el objeto de conocer y aprobar las nuevas pretensiones de Torres Haro.

Por tal motivo, Pinedo Alonso de acuerdo a sus facultades legales, invalidó dicha sesión y ordenó al Secretario del Ayuntamiento, retribuir el procedimiento legal citando a los 16 regidores y al síndico a sesión de cabildo para el próximo jueves a las 18:00 horas.

Aunque en las últimas horas se ha desatado una serie de rumores en el sentido de que no hay voluntad política gubernamental para que Torres Haro regrese al ayuntamiento, MERIDIANO pudo confirmar que ayer mismo, el alcalde con licencia partió a la ciudad de México atendiendo un citatorio de la Secretaría de Gobernación.

SENTADO el libro "Corrupción y Cambio", en el Cultura Económica, en el Ajusco, Distrito Federal. afica, Arsenio Farrell, secretario de la Contraloría y esidente Miguel de la Madrid, director del FCE. MERIDIANO/Universal)

Le "madrugan" con el nombre a la Coalición

* El Verde Ecologista y el Auténtico de la Revolución se registraron como "Coalición Democrática Nayarita", por lo que PAN-PRD-PT-PRS deberán buscar otro nombre para identificarse
* "Quien es primero en tiempo, es primero en derecho": Béjar

Por Servio Tulio Berumen y Argimiro León / MERIDIANO

Tepic.- La coalición del PAN-PRD-PT-PRS que postula como candidato a gobernador del estado a Antonio Echevarría Domínguez, deberá buscarse otro nombre, pues las siglas que habían manejando, CDN, (Coalición Democrática por Nayarit), fueron registradas el pasado 4 de febrero por el PVEM y el PARMEN que se aliaron en una "Coalición Democrática Nayarita", es decir, CDN.

MAS EN LA 3-A

NACIONAL

Al frente del PRI

Debe terminar desastroso ciclo de Palacios Alcocer

UNIVERSAL

NACIONAL 6-A

(FOTO: MERIDIANO Mico Rosales)
SALVADOR SANCHEZ VAZQUEZ alza el brazo de Lucas Vallarta Robles, candidato del PRI a la gubernatura del estado, durante una reunión con las estructuras sanchezvazquistas.

Casi 6 mil activistas

Entrega Sánchez Vázquez su estructura a Lucas

* También la FSTSE comprometió llevarlo al triunfo

Por Manuel Rueda
MERIDIANO

POLITICA 3-A

Empieza BIEN 1999
Inscríbete al Long Life "GYM"
Long Life GYM CENTER TEPIC
VERARDO PEÑA Y MANUEL URIBE LEDON Fracc. Estadios Tel: 16-84-40

ARGUMENTOS

Nayarit, insospechada coalición

Por Alejandro Jiménez M.C.
UNIVERSAL

El año electoral no aparece tan promisorio para el PRI como lo fue 1998. Cuando menos en las dos primeras aduanas: Baja California Sur y Guerrero, los saldos son negativos al régimen con el triunfo de Leonel Cota Montaño -otro perredista de última hora gracias a la antidemocracia interna del tricolor- y el conflicto poselectoral en puerta de Guerrero, donde el triunfo de Félix Salgado Macedonio será regateado por la autoridad local -caciques como Rubén Figueroa incluidos- y defendido como pocas veces por el partido del sol azteca.

Peor aún, ayer mismo, en el otrora priísta Nayarit, los partidos de oposición alcanzaron un acuerdo insospechado, hasta hace unos meses impensable por las fuertes disputa PRD-PAN surgidas en el seno del Congreso de la Unión.

En efecto, el empresario Antonio Echevarría Domínguez fue nominado ayer candidato del PAN a la gubernatura local, luego de ya serlo por el PRD, el PT y el PRS. Esta unidad opositora requirió el apoyo de las dirigencias nacionales de los respectivos partidos coaligantes, lo que revela la disposición de gente como Andrés Manuel López Obrador y Felipe Calderón a hacer política pragmática, cuando menos en una entidad donde están dadas las condiciones para una alianza de este tipo.

Sería aventurado extrapolar esta misma disposición al ámbito nacional, rumbo a una candidatura opositora de unidad en el 2000, mucho menos cuando hay precandidatos a la Presidencia tan beligerantes que con su activismo están limitando los márgenes de decisión de las cúpulas partidistas.

Sin embargo, el caso Nayarit no deja de ser esperanzador, pues exhibe hasta qué punto los estadistas internos de cada partido pueden ser sensibles a tejer alianzas de coyuntura en aras de un proceso de transición a la democracia más amplio como el que requiere el país.

El sueño de Manuel Camacho Solís, Porfirio Muñoz Ledo y buena parte del panismo tradicional, de conformar una gran alianza opositora para el 2000, que saque al PRI de Palacio Nacional y siente las bases para una nueva Constitución -es decir, un nuevo pacto social- que lleve al país deveras a la transición democrática, podría no ser una posibilidad lejana.

Quizá amparado en ello es que el sistema ya trabaja en la construcción de partidos satélites, como el Partido de Democracia Social de Gilberto Rincón Gallardo, que se propone arrebatar banderas y votos al PRD, negándose a cualquier alianza en el 2000, para así reventar un eventual acuerdo opositor.

También fue sintomática la campaña propagandística del PRI, luego de las votaciones sobre el Fobaproa y el paquete financiero para 1999, en la que se dejaba sentado muy claro que el PAN siempre termina siendo comparsa y cómplice del PRI en el Congreso.

Como sea, el campanazo de Nayarit sienta un importante precedente de unidad que no podrá ser ignorado a la hora de construir una plataforma partidista mixta o común el próximo año. Pocas cosas serían tan letales al régimen como la unidad opositora, nutrida a su vez de una gran desbandada de priístas que cada día recelan más de su militancia.

Y hablando de desbandadas, no es broma lo que está haciendo Ricardo Monreal con los priístas disidentes, a los que está "grillando" para que abandonen el barco que se hunde y se sumen al PRD, tal y como a él le funcionó en Zacatecas; de ninguna manera es "bloof" eso de que gente del tamaño del queretano Fernando Ortiz Arana -ex presidente nacional del PRI- se encuentra en la lista de próximos distinguidos priístas renunciantes.

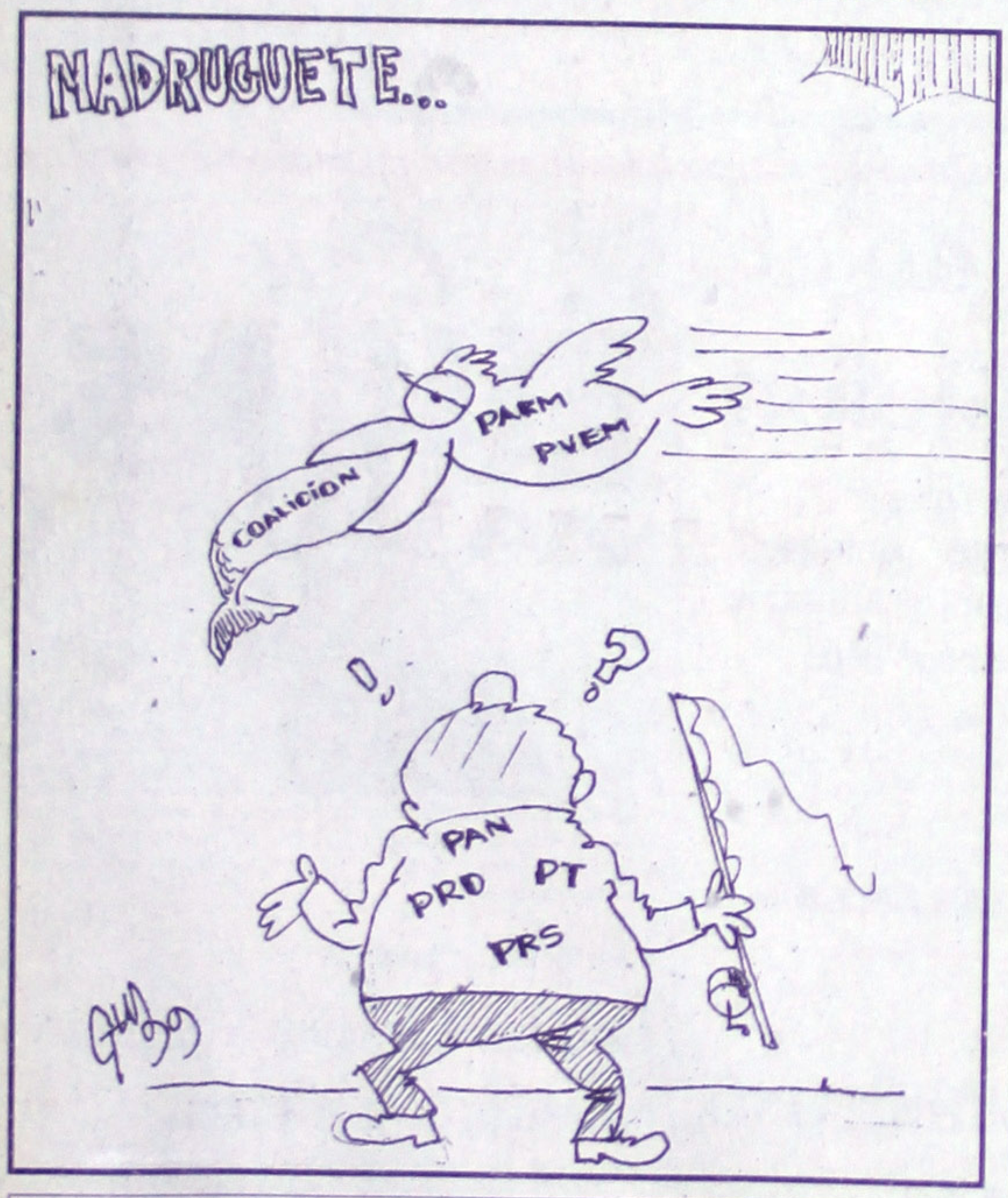

Meridiano

Director General
DR. DAVID ALFARO
Coordinación General Editorial: Antonio Tello

MERIDIANO de NAYARIT
Director: GUILLERMO AGUIRRE

MERIDIANO DE LA COSTA

MERIDIANO DE IXTLÁN DEL RIO

MERIDIANO PUERTO VALLARTA
Director: MOISES MADARIAGA
Pto. Vallarta, Jalisco.

MERIDIANO GUADALAJARA, Jalisco. Director Comercial: JOSE A. SORIANO RAMOS. Av. Chapultepec Sur 180 C Tel. (3) 616 66 84. Publicación periódica autorizada. Registro de SEPOMEX Número 10881 12389-001. Características 12-1252-70. Certificado de Licitud de Título 3376. Certificado de Licitud de Contenido 2963. Título reservado por la SEP 1587-93. Sistema Internacional de Publicaciones Seriadas CODIGO ISSN-0128-509. Registro COPARMEX 153. Registro CANACINTRA 3240. Registro ANIERM 6029-93. Los colaboradores que firmen sus escritos son responsables del contenido de los mismos. No hay obligación de devolver originales aunque no se publiquen. Todos los fondos y correspondencia a este periódico deben ser dirigidos al Director General en el domicilio que aparece al margen. MERIDIANO es una Marca Registrada (MR). Se edita totalmente con sistemas computarizados y tiene distribución regional en el estado de Nayarit, y Puerto Vallarta, Jalisco. Representación Comercial en el DF: Rodrigo Lemus SA de CV. Londres 239 Col. Juarez, C.P. 6600 Mex. D.F. Ejemplares diarios en el Distrito Federal: La Torre de Papel. Club de Periodistas de México, Filomeno Mata 6-A México D.F. Centro Historico. Producido, Editado y distribuido por la Cia. Editorial Alpesor S. de R.L. Oficinas Generales, Redacción y Talleres: Emiliano Zapata No. 71 y 73 Poniente, C.P. 63000. Apartado Postal 65, Tepic, Nayarit. México.

GUILLERMO AGUIRRE

LA SERPENTINA

*** Quiere imponer CORA CECILIA PINEDO ALONSO su propio estilo en la Presidencia Municipal * Intenta JOSE LUIS LOPEZ RAMIREZ, "El cabeza de mero", darle madruguete a la maestra CORA CECILIA * Se tomó atribuciones que no le correspondían y citó a sesión a unos pocos regidores; la presidenta municipal lo obligó a dar marcha atrás * Se llena Tepic de Coaliciones, ya registraron a la única que legalmente aparecerá en las boletas de voto * Surge como todos los sexenios RAUL ANZALDO CAMBERO del PARM. * Molesto GUADALUPE ACOSTA NARANJO porque les dieron madruguete. * Ahora dice que ellos se llamarán "Coalición Toño Echevarría" para que nadie les robe el nombre.**

CORA CECILIA PINEDO ALONSO, tuvo ayer un encuentro con los directores de periódicos de esta localidad, el motivo del acercamiento fue para dar a conocer su posición respecto a la administración tepicense, la que dijo, tratará de sacar imponiéndole su propio estilo, es decir impulsará las obras ya programadas y le pondrá especial atención a las principales quejas que a partir de su llegada he recibido de parte de la ciudadanía...CORA CECILIA, cada vez se nota más segura de sí misma a la hora de enfrentarse a la prensa, y ayer sólo fue auxiliada por el profesor CARLOS RUIZ, en algunos asuntos que el maestro maneja con mayor soltura, dada su interiorización en el trabajo administrativo del ayuntamiento de Tepic...la presidenta municipal merece nuestro reconocimiento porque paso a paso sigue contabilizando puntos a su favor, sin embargo, la maestra CORA CECILIA, jamás podrá dar el salto definitivo si no se sacude a los lapas heredadas por el señor JOSE FELIX TORRES HARO, que se aferran a continuar viviendo de la administración que ellos mismos echaron a perder...una de estas lapas, es sin duda el licenciado JOSE LUIS LOPEZ RAMIREZ, alias "el cabeza de mero", hombre maligno que no contento con desbarrancar al señor FELIX TORRES HARO, con sus perversos consejos, insiste en pegarse a la administración municipal para seguir haciendo maldades...el "cabeza de mero", arruinó toda una carrera política de TORRES HARO, sus consejos siempre lo estrellaron, y de esto puede dar fe el propio señor FELIX, quien de no haber seguido al pie de la letra las "asesorías", de su Secretario del Ayuntamiento, otro hubiera sido su destino, pues FELIX es un hombre bueno...ahora ya ni llorar sirve, FELIX sigue embrollado en problemas, mientras, que LOPEZ RAMIREZ, insiste en "sugerir", sus "sabios" consejos a quien está al frente del ayuntamiento de Tepic, quien cabe decirlo por lo que vimos ayer, no ocupa de ninguna seudoasesoría, pues tiene una mente bastante límpida y de gran capacidad en materia de hacer decisiones, por lo que lo más prudente es que ya se sacuda a quienes estrellaron a su antecesor, y le siga en una nueva etapa imponiendo su estilo, como ella mismo lo dijo, con sus colaboradores de confianza...si usted aún no cree en esto, nomás vea la daga que el Secretario del Ayuntamiento le hizo a CORA CECILIA, en ausencia de ella, cuando el pasado 5 de febrero, es decir el viernes que acaba de pasar, tuvo que asistir a la ciudad de Querétaro, como obligación por el cargo que ostenta, al acto Conmemorativo del aniversario de la Constitución de nuestro país; en su ausencia el Secretario del Ayuntamiento, JOSE LUIS LOPEZ RAMIREZ, se tomó ilegalmente, la atribución de convocar a los regidores a sesión de cabildo para hoy martes a las 9:00 de la mañana, al hacer esto el "Cabecita de Mero", violó nada menos que los artículos 44, 50, 57 fracción IX y 76 fracción V de la Ley Orgánica para la Administración Municipal, los que en esencia señalan que el Secretario no podrá citar a reunión sin la órden del presidente municipal, además mañosamente "El cabecita de pescado mero", no convocó a la totalidad de los regidores dentro del plazo que marca la ley, que es 72 horas antes de la reunión, pero lo que LOPEZ RAMIREZ nunca imaginó es que CORA CECILIA, está decidida a no ser títere de nadie, por lo que invalidó la sesión, y ordenó a LOPEZ RAMIREZ, que citara a los 16 regidores, es decir al total de regidores, y no sólo a los afines a él, o los que considera sus amigos, evidenciando al Secretario del ayuntamiento como un hombre malévolo...en fin, la reunión será el jueves a las 6 de la tarde en el salón de cabildos, pero fíjese usted lo que son las cosas, para no quedar mal parado frente a los regidores y el síndico, el Secretario del Ayuntamiento

La maestra CORA CECILIA PINEDO ALONSO, en su reunión con directores de periódicos, explicó que le pondrá su propio estilo a la administración municipal. (Foto: Mike Rosales\Meridiano)

JOSE LUIS LOPEZ RAMIREZ, "El cabeza de mero", perjudicial para toda administración, intentó darle golpe de estado a CORA CECILIA,...qué tipo. (Foto: Archivo Meridiano)

propaló la noticia de que [...] sesión de hoy martes, no [...] mismo, que torpemente qu[...] sino porque la alcaldesa p[...] hacer un informe de todas [...] y a nosotros que nos enca[...] dedo a falta de otra cosa, (p[...] creémos todo esto a pie jun[...] porque seguramente no sab[...] lo que hizo en los 10 días q[...] del ayuntamiento...no cab[...] mefistófeles tiene su repre[...] municipio y este representa[...] za parecida a un mero*****

Por cierto la president[...] los problemas más recurren[...] miento de Tepic, se encue[...] público y el del mal estado [...] sigue el agua y el alumbrado [...] una de estas dificultades, [...] metió mano, e informó que [...] irá resolviendo cada uno de [...] aquejan a los capitalinos ***

Y ahora, ¿qué vam[...] tantas coaliciones?...resul[...] la Coalición De[...] Nayarit, que mane[...] más de un año, la fi[...] NIO ECHE[...] DOMINGUEZ, y q[...] ponen los partidos P[...] y PT, de inmediat[...] alianzas entre part[...] para hacerse fuert[...] que saltó al engram[...] vimiento Electoral [...] cabezado por A[...] GASCON MERCA[...] coalicionó con [...] GONZALEZ del P[...] blo Nayarit, llama[...] alianza inicialment[...] PPN-MEP; pero res[...] sado jueves el Part[...] de la Revolución [...] Partido Verde Ecolo[...] co, decidieron regis[...] ción o alianza an[...] Estatal Electoral y p[...] taron llamarse Coalici[...] tica por Nayarit (C[...] siglas, y como casu[...] eran las mismas sigl[...] rían los partidos qu[...] candidato a A[...] ECHEVARRIA D[...] pues ya no podrán [...] Coalición Democrá[...] la firmaron MIGUEL [...] RRES VELAZQUEZ [...] Verde Ecologista [...] RAUL ANZALDO C[...] el PARM y precisam[...] cinas se encuentran [...] Sánchez 180 norte d[...] de Tepic, donde ho[...] mantes ofrecerán un[...] sobre sus planes de [...] posibles candidatos [...] mos los encuentren [...] que estos dos partid[...] sentan un serio peli[...] que ya están trabaj[...] gubernatura, hay qu[...] que la argucia estuv[...] quien se le haya ocur[...] mente deberán prem[...] diputación cuando m[...] cisamente hablan[...] GUADALUPE AC[...] RANJO, andaba aye[...] chispas por el madru[...] dieron, aunque recor[...] galmente ellos, la fa[...] ción, ni siquiera habí[...] solicitud previa ante [...] Estatal Electoral [...] HECTOR BEJAR FO[...] que los esperaran a q[...] reunión con el PAN y [...] nombre que se viene[...] desde hace más de un año, [...] dos políticos que integran la [...] postula a TOÑO ECHEVAR[...] con el fin de que nadie les d[...] ACOSTA NARANJO, dice q[...] PAN-PRD, PT, PRS, se llam[...] mente la Coalic[...] ECHEVARRIA...en fin, de qu[...] en abundancia, en Nayarit [...] Coaliciones y las que falta[...] plazo hasta el día del amor p[...] todos los partidos que se qu[...] trar, por lo que no descart[...] cuarta Coalición...

¡alabado sea Dios! *****

Joven nayarita, si eres mayor de 18 años y menor de 30 años, y terminastes tus estudios de primaria y [...] vocación para servir a tu patria, la Armada de México te brinda la oportunidad de realizar tus aspirac[...] en un trabajo para toda la vida, con posibilidades de desarrollo personal y profesional, brindándote a[...] médica integral a ti y a tu familia.
Si deseas mayor información, preséntate a las instalaciones de la Décima Zona Naval en San Blas, N[...] comunícate a los teléfonos: 01-328-5-00-16 y 01-328-5-05-50.

CON LAS SIGLAS

«madrugan» PVEM y PARMEN a la Coalición

le Ecologista y el o de la Revolución se ron como Coalición tica Nayarita, por lo que RD-PT-PRS deberán tro nombre para arse

es primero en tiempo, es en derecho»: Béjar

ulio Berumen y A. León

- La coalición del PAN-PRD-PT-PRS que candidato a gobernador del estado a Anto- a Domínguez, deberá buscarse otro nombre, s que habían manejando, CDN, (Coalición por Nayarit), fueron registradas el pasado 4 r el PVEM y el PARMEN que se aliaron en ón Democrática Nayarita», es decir, CDN.

es la única solicitud de registro de una sta el momento, informó el presidente del tal Electoral (CEE), Héctor Béjar Fonseca, ó que tiene fecha del 4 de febrero.

nsecuencia, explicó, se está analizando el e presentaron el Partido Verde Ecologista de registro nacional), y el Partido Auténtico de a Mexicana del Estado de Nayarit (PARMEN, local), «para efecto de regular la inscripción datos, tanto a gobernador como a los ayun- al Congreso del Estado».

el momento, insistió en subrayar Béjar, la tre el PAN, PRD, PT y PRS, no ha solicitado o tal ante el Consejo Estatal Electoral.

tenemos, insisto, una solicitud de Coalición l jueves pasado y que es la Coalición Demo- arita», y, en consecuencia, subrayó respecto «como dice el principio general de derecho, nero en tiempo es primero en derecho, por lo ción del PAN y PRD no podrán llevar la misma ón que el PVEM y el PARMEN. Deberán de características que las diferencie».

ON PVEM-PARMEN acompañó su solicitud con plataforma electoral, estatutos y un con- dición en donde se establecen los porcentajes a asignarse en caso de un triunfo electoral. ién se asientan los órganos de gobierno que as sanciones a que se harán acreedores los de la Coalición en caso de no respetar los acuerdos firmados en el convenio respectivo.

Las coaliciones que pretendan participar en las próximas elecciones tienen hasta el 14 de febrero para solicitar su registro.

Por lo tanto la Coalición PAN-PRD-PT-PRS tiene seis días como máximo para registrarse de acuerdo a lo estipulado en la Ley Electoral.

La Coalición Democrática Nayarita ofrecerá esta martes en sus oficinas una conferencia de prensa para dar a conocer su plan de trabajo en la campaña rumbo a las elecciones locales del primer domingo de julio del año en curso, y para informar también

sobre los métodos de selección de sus candidatos a gobernador, alcaldes y diputados.

Así las cosas, en breve habrá cuatro candidatos a la gubernatura en campaña: Lucas Vallarta Robles por el PRI; Antonio Echevarría Domínguez por la Coalición PRD-PAN-PT-PRS; Alejandro Gascón Mercado por el Movimiento Electoral del Pueblo; y el que designe la nueva Coalición PVEM-PARMEN.

CASI 6 MIL ACTIVISTAS

Entrega Sánchez Vázquez su estructura a Lucas

* También la FSTSE comprometió llevarlo al triunfo

Por Manuel Rueda
MERIDIANO

Tepic.- "La elección del 4 de julio, no será la simple estrategia electoral de representantes de casilla o de promotores del voto", sino que irá hasta el "compromiso con la familia, con el vecino y con los amigos. Esto es lo

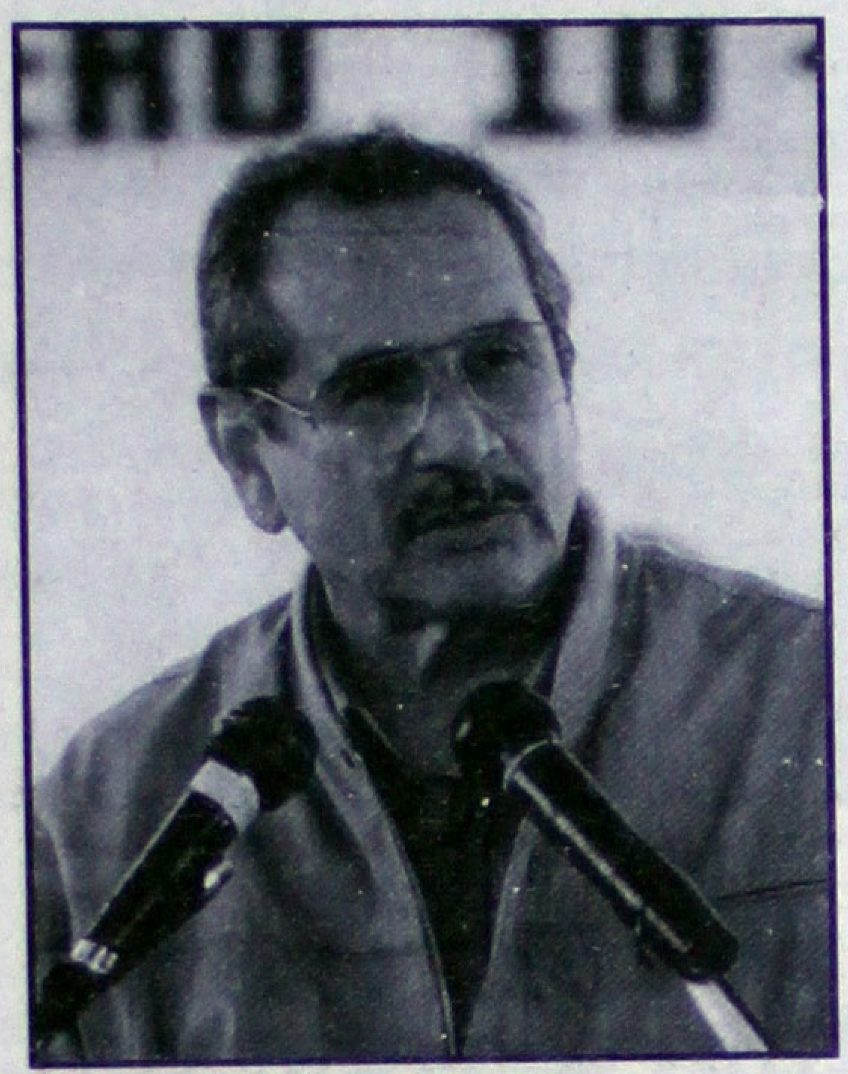

MUY EMOCIONADO AGRADECIO el candidato priísta a la gubernatura, Lucas Vallarta, el apoyo logístico otorgado por Salvador Sánchez. (Foto: MIKE ROSALES\Meridiano).

que ocupa el partido para tener los votos suficientes y ganar", aseguró el candidato del PRI a la gubernatura, Lucas Vallarta Robles, luego de que el exaspirante

Salvador Sánchez Vázquez pusiera a su disposición su estructura electoral.

En un evento sin precedente que muestra la intención de unidad en el PRI y el cumplimiento de compromisos previos, Sánchez Vázquez "entregó" al candidato a 5 mil 706 activistas.

Bajo el compromiso de que "haremos ganar a Lucas", la llamada "Red de amigos de Sánchez Vázquez" ofreció, en una maratónica jornada de discursos, trabajar de manera intensa para lograr un triunfo electoral sin precedentes.

Después de todas las intervenciones, Vallarta Robles dijo visiblemente emocionado: "no me sorprende que haya una estructura como esta porque sé quién la hizo, conozco a Salvador y conociéndole, no se puede esperar menos de lo que se hizo con vistas hacia algo".

Destacó, que sin presunción, "esta es la gente que trabaja con nosotros, que posiblemente no asista a eventos en la calle o a marchas, pero que el día de la elección vota y vota por el PRI. Esta es la gente que tiene Salvador y ahora su servidor, con la que esperamos el 4 de julio llevar al PRI al triunfo electoral".

"Esta entrega de la estructura -agregó-, será como llevarme a un hijo, pero para que junto con nosotros, después del 4 de julio, sigamos integrados dentro del gobierno y quede constancia de que Lucas Vallarta es fiel a sus compromisos".

El abanderado priísta afirmó: "es claro que Lucas Vallarta no hará las cosas sólo, serán ustedes y esta estructura y por esto pedí que Manuel Cota estuviera aquí, porque solamente estando dentro del partido, se da uno cuenta de lo difícil de organizar una estructura como esta".

Después, Vallarta Robles pidió a Sánchez Vázquez que dos de los cuadros de esta estructura, José Luis Donjuan de la Peña y Jorge Sandoval Pasos, "se integren a la Secretaría de Elecciones con Manuel Cota, que nos ayuden en el partido".

Destacó que esto será de suma importancia, pues "esta elección, no es la simple estrategia electoral (...) va más allá", insistió.

En la misma reunión, Candelario Delgadillo Herrera, líder estatal de la Federación de Sindicatos de Trabajadores al Servicio del Estado (FSTSE), comprometió el apoyo a Lucas de 32 sindicatos federados y 35 mil trabajadores, que "es también una estructura de Sánchez Vázquez y hoy (...) es de Lucas Vallarta Robles".

Aseguró que no escatimarán "esfuerzos ni tiempo. Trabajaremos brazo con brazo y hombro con hombro para concluir el 4 de julio con Lucas Vallarta como gobernador constitucional".

También, habló María de los Angeles Medina de Sánchez Vázquez, quien dijo refiriéndose al candidato que "toda esta gente hizo un trabajo de más de un año y después de que se le entrega, admiro más a mi compañero, porque prácticamente le entrega un trabajo con el que demuestra su gran amistad y lealtad".

LA ESTRUCTURA EN NÈMEROS

*Entregada por Sánchez Vázquez a Lucas

Coordinadores distritales	18
Coordinadores municipales	20
Subcoordinadores distritales	4
Subcoordinadores municipales	9
Auxiliares	8
Coordinadores de ruta	185
Coordinadores de sección	760
Representantes de casilla	2052
Familias activistas	2600
Total	5656

CANDIDATOS A GOBERNADOR

brá debate de altura: Castellón

Nayarit un momento electoral ante que llevará a un guas en su historia política, eró el rector de la UAN

ica Cureño

ic.- Las características de los protagonistas de contienda electoral: inteligencia y tolerancia en Lucas Vallarta y la capacidad de Antonio a para unir contrarios (PRD-PAN), auguran un altura y una contienda propicia para no retro- a política que se daba hace medio siglo", opinó stellón Fonseca, rector de la UAN.

revistado ayer, Castellón, como representante versidad Autónoma de Nayarit e investigador bló de su perspectiva sobre cómo podría desa- la campaña electoral que culminará con los del 4 de julio próximo.

ntrado en las imágenes de Vallarta Robles y ía Domínguez expresó: "ambos deben de tener s y si consideramos también a Alejandro Gascón, blemente será candidato de otro partido, enton- que el debate debe de ser de altura, (porque) todo para eso, si no se diera así creo que Nayarit ría mucho en términos de estructura política".

responsable del destino de la máxima casa de en el estado también describió las características parecer, considera esenciales en ambos conten- ara hacer de la incipiente campaña electoral y de mas elecciones un proceso que podría ser muy tivo para el avance en cultura política de Nayarit. anto el doctor Lucas Vallarta, que es un hombre eligente y sobre todo tolerante, y Antonio ría Domínguez con un conocimiento básico sobre y que tiene que haber sido muy buen político para ir a dos fuerzas mutuamente excluyentes", tienen cterísticas adecuadas para hacer de este proceso l el parteaguas para dar paso a la política de otro

simismo, consideró que los cambios políticos no n de la voluntad de quien gobierna o de quien n partido de oposición, sino "de la manera en que dad empieza a involucrarse con los procesos", aclaró, "en la sociedad no se dan experimentos, ciedad, son fenómenos sociales".

nalmente, insistió Castellón Fonseca, "estamos fenómeno interesante en Nayarit que debe, final- encaminarse hacia la creación de una cultura ática diferente a las culturas de hace medio siglo".

OQUE MOSTRÓ EL PRI

a designación de Lucas Vallarta Robles como candidato a gobernador de Nayarit por el PRI, fue, a criterio de Francisco Javier Castellón Fonseca, el inicio de la transformación del Revolucionario Institucional.

"Lo que acabamos de ver en el Partido Revolucionario Institucional es todavía la lucha entre las definiciones internas, y cómo los ciudadanos empiezan a "jalar" las directrices de cada partido".

Y este mismo proceso, que, advirtió, no incluye sólo al PRI sino a todos los demás partidos en una dinámica de cambio, se encaminará inevitablemente hacia la democracia, tolerancia, la pluralidad, la alternancia de poder "y una serie de procesos y valores aún desconocidos y distantes de las viejas prácticas políticas".

"Para quienes nos dedicamos a las ciencias sociales, quienes nos gusta ver el panorama político estamos ante un fenómeno interesante en Nayarit".

Consideró el académico que la participación de la sociedad deberá ser tendiente a la transición, por lo cual auguró que lo elecciones del cuatro de julio "serán un proceso pacífico y maduro".

Universitarios, interesados en confrontar ideas con candidatos

MERIDIANO

Tepic.- En un tercer tema, ligado con el proceso electoral que se avecina, la máxima autoridad de la UAN habló de la forma en que participarán los universitarios dada la importancia que tiene: "el panorama político se presenta como una oportunidad de confrontar las ideas de los candidatos con los criterios de los universitarios", dijo de entrada.

Castellón Fonseca aseguró que los candidatos registrados por el PRI y por la Coalición Democrática por Nayarit "son gente con mucho arraigo y muy inteligentes, y todos los que de alguna manera permanecemos neutrales esperamos que la contienda sea democrática, con proyectos, propuestas, con definiciones de lo que va a ser Nayarit en los próximos 6 años".

Así, dijo, "para la Universidad representa la posibilidad de dialogar realmente con los candidatos, de pedirles que expliquen a los universitarios en un diálogo abierto y franco, cuál es su proyecto de estado, qué significa la educación y qué la educación superior dentro de su proyecto".

Castellón Fonseca asegura que ésta también será una buena oportunidad para dar a conocer a los candidatos "las propuestas y el proyecto que los universitarios asumirán y necesitamos, y qué esperamos del próximo gobernante".

Aseguró que reconocidos académicos de la UAN seguirán de cerca el proceso, para realizar análisis a partir de su óptica: "es necesaria una oxigenación al ambiente democrático en Nayarit, es necesaria", concluyó.

Angélica Cureño

SOLOS Y JUNTOS

"Nos harán los mandados": ROZ

Por Manuel Rueda
MERIDIANO

Tepic.-Conforme a la declaración del gobernador del estado Rigoberto Ochoa Zaragoza, el que se haya confirmado la alianza PAN-PRD en una coalición contraria al partido en el poder, no representará de manera tácita que el PRI pudiera perder las elecciones del 4 de julio próximo y por el contrario, "nos harán los mandados, solos y juntos".

En principio, el gobernante opinó sobre el ahora candidato del PRI a la gubernatura del estado del que dijo: "mi opinión, de ninguna manera es diferente a la que el partido y los aspirantes decidieron, ellos determinaron que Lucas era el más adecuado, pues así lo considero yo también".

De una futura recomendación al tricolor a fin de evitar sorpresas electorales o posiblemente la pérdida de las elecciones, el mandatario expresó. "que vamos a perder, al contrario, nuestra recomendación y confianza solamente es para ganar".

Del mismo modo, Ochoa Zaragoza estableció que no se espera un proceso electoral accidentado ya que "desde el principio, aseguro que vamos a triunfar ampliamente para que luego no haya problemas postelectorales y esto lo lograremos una vez que reagrupemos a todas nuestras fuerzas". Asimismo, se le cuestionó acerca de la prácticamente ya establecida fusión PAN-PRD que culminará en una coalición opositora a lo que respondió que "pues es su pedo, aunque siempre he dicho que cuando el fuerte está sólo es más fuerte".

Finamente, se le pidió una explicación al dicho a lo que respondió: "pues es simple, es que el hecho de que los contrarios políticos busquen esta coalición es porque solos nos hacen los mandados y ahora juntos también nos los harán".

Concesionan a Nafin, servic[ios] públicos de Ciudad Industr[ial]

Por Argimiro León
MERIDIANO

Tepic.- El gerente general del Fideicomiso de la Ciudad Industrial Nayarit, Fernando Brahms Morales, dio a conocer que están por iniciarse los trabajos de la primera etapa de rehabilitación de la infraestructura y vialidades de esta zona con el apoyo de Nacional Financiera (NAFIN), para luego iniciar con una segunda etapa.

Ante esta situación, dijo Brahms Morales, Nacional Financiera recibió de las autoridades municipales de Tepic este lunes, la concesión de los servicios públicos de dicho parque industrial y para tal efecto ya se cuenta con la capacidad jurídica necesaria.

Expresó su satisfacción de la participación de todos los empresarios allí instalados, con quienes NAFIN habrá de negociar el pago de los servicios respectivos para canalizarlos al mejoramiento de las instalaciones con el fin de evitar un mayor deterioro.

Remarcó el empresario que con esta medida, los propios inversionistas serán beneficiados porque tendrán una disminución en los costos de mantenimiento y la modernización de la infraestructura del parque industrial, ya que el mal estado en que se encuentran las vialidades, principalmente, hacen que usuarios y comerciantes no tengan acceso seguro.

En la segunda etapa, agregó, se efectuará la limpieza de los terrenos baldíos, por lo que invitó a los empresarios a que construyan "o rehabiliten los machuelos y las banquetas, ya que están a punto de concluirse los trabajos de la planta física".

Informó asimismo que debido al deterioro físico y lo obsoleto de las instalaciones en relación con las normas respectivas, se prevé la pavimentación con concreto hidráulico (white topping), de las avenidas donde el tránsito de vehículos de carga pesada es mayor.

Además, otras vialidades serán revestidas con asfalto para ofrecer mejor servicio a los visitantes, empresarios y comerciantes que tienen la necesidad de circular por esos lugares.

La renovación del alumbrado público, así como la ampliación del diámetro de la tubería del alcantarillado sanitario y pluvial son otros servicios que deben[...] ello se ped[...] ción y part[...] interesado[s] [...] dustrial.

Con [...] remodelaci[...] mente Fern[...] busca darle [...] las empresa[s] [...] la zona orie[...] del estado [...] brindará ma[...] vicios, ade[más] [...] mismo ti[...] inversionis[...] una Ciuda[d] [...] auge, que[...] para genera[...] gresos a [...] nayaritas m[...] negocios.

MEJORAR LAS VIALIDADES DE CIUDAD Industrial será una de las prioridades de Nacional Financiera tras la contesión de servicios que adquirió ayer, informó Fernando Brahms Morales, gerente del Fideicomiso de CI.

NAVARRO QUINTERO SOBRE "ABRIR" CFE A LA IP:

Deberá evitarse poner a México en manos de capitales extranjeros

Por Marcos Trujillo
MERIDIANO

Tepic.- En el marco de la iniciativa presidencial para dar cabida a capitales privados en la operación y suministro de energía de la Comisión Federal de Electricidad, el diputado federal Miguel Angel Navarro Quintero, opinó que debe pensarse primero en "no poner en riesgo en lo más mínimo, aspectos estratégicos para la soberanía nacional, donde el pueblo de México esté en manos del gran capital nacional o del capital extranjero".

Consideró el nayarita que deben medirse muy bien las implicaciones sociales de la medida propuesta por el ejecutivo federal, y en ese tenor, realizar exhaustivos análisis por parte de los legisladores que revisarán la iniciativa. "Como diputado federal las protestas más grandes que he tenido de la población es el incremento permanente que sale muchas veces del alcance de las posibilidades de la familia mexicana en cuanto a las tarifas eléctricas. Pienso que debe haber una congruencia, entre eficientar las instituciones, tratar de aumentar la cobertura ante el crecimiento poblacional, pero también en el hecho que no se castigue a la familia mexicana en el exceso de incrementos desorbitados en ocasiones de las tarifas eléctricas. Debe pensarse en razón de la eficiencia y la demanda social", insistió.

No obstante, consideró que la intención del gobierno es positiva, pues, recordó, "México, al tener en el pasado empresas paraestatales, las ha venido vendiendo paulatinamente, y esto se debe a que como mexicanos no las supimos administrar de manera conveniente, y en lugar de ser un alivio para la sociedad, empezó a ser una carga porque estaban todas subsidiadas".

Navarro Quintero hizo énfasis en el hecho de que dada la experiencia que se tiene en cuanto a las privatizaciones anteriores, deberá ponerse cuidado en cuanto al sector petrolero se refiere.

"De hecho ya se vendió ferrocarriles, algunos aeropuertos ya se han licitado; se tiene esta propuesta por parte del ejecutivo federal que con mucho respeto habremos de analizar, se tiene únicamente a futuro Petróleos Mexicanos, pero es para reflexionar y para dejar una buena experiencia entre nosotros".

El entrevistado manifestó que de esta manera, no hay que olvidar que el sector de petróleo del país, es una base sólida que tiene México, además de que "el esfuerzo nacionalista que hizo Lázaro Cárdenas, bajo ninguna circunstancia debe ponerse en riesgo", puntualizó.

DIPUTADO LOCAL DEL PRI

Desmiente Vallarta riesgos en producción del tabaco

Por Angélica Cureño
MERIDIANO

Tepic.- La producción de ta[ba]co en el municipio de Santiago Ixcuintla está asegurada. [La] presencia de moho azul, la falta de jornaleros y tierras inactivas, son problemas recurrentes y en esta como en otras ocasiones, no ponen en riesgo el producto en la presente temporada, declaró el diputado Lucas Vallarta Chá[vez].

Estos factores, aseguró, "no son pa[ra q]ue se tenga un problema grave", y por tanto, las reciente[s d]eclaraciones hechas por comisariados y productores son infundadas, dijo, pues es falso que en la presente temporada pudieran quedar más de 5 mil parcelas sin sembrar a causa del bajo precio del producto en el mercado.

Por el contrario, aseguró el diputado local priísta, en esta temporada a la plantación de tabaco se le presta mayor atención: "las compañías están invirtiendo y trabajando en la región norte de Nayarit con optimismo".

Agregó que los productores, incluyéndose a sí mismo, reconocen los esfuerzo de las empresas tabacaleras por mejorar la infraestructura, poniendo como ejemplo la implementación de máquinas de secado para la hoja.

Por otra parte hizo un llamado al representante de la Asociación Rural de Interés Colectivo, ARIC, "para que esté muy al pendiente y que los contratos (con las empresas) se cumplan y todos sumarnos al esfuerzo".

DESARROLLADA POR NAYARITAS

Demostrarán avances de tecnología agrícola

MERIDIANO

Tepic.- Con el objeto de dar a conocer a los productores de la entidad los avances que en materia de tecnología agrícola ha generado el Instituto Nacional de Investigaciones Forestales, Agrícolas y Pecuarias (INIFAP), a través de sus trabajos de investigación, el próximo día 11 de febrero a partir de las 8:30 horas se celebrará en las Instalaciones del Campo Agrícola Experimental de Santiago, el "día del agricultor".

En esta celebración, que organizan coordinadamente la Secretaría de Agricultura, Ganadería y Desarrollo Rural, el Gobierno del Estado de Nayarit, la fundación PRODUCE y el INIFAP, los productores podrán observar las innovaciones de tecnología que se han alcanzado en la producción de maíz, frijol, girasol, amaranto, hortalizas y frutales.

Esta es una oportunidad para que los productores puedan adoptar en el desarrollo de sus cultivos y sistemas de producción estas tecnologías que ofrece el INIFAP que sin duda son una opción para incrementar sustancialmente los rendimientos en sus cultivos.

El evento se desarrollará a través de la visita a Módulos Demostrativos en el interior del Campo Experimental, donde los investigadores harán demostraciones para cada uno de los cultivos.

SALUD

Fibra, pocas grasas y proteínas, para bajar ni[veles] de colesterol

MERIDIANO

Consumir fibra, pescado, verduras [...] das, frijoles, cereales, pocas grasas, prot[...] descremada, permite bajar los niveles [...] elevado en sangre. La mejor manera de [...] salud es evitar las entre comidas o los ayu[no]s, masticar bien, no comer rápido, no [...] recalentados y tomar dos litros de agua al [...] combinado con la práctica de ejercicio fís[ico].

Tal señaló Elías Martínez, dietista [...] Cuadros Básicos de la Dirección de Presta[...] cas del IMSS, quien agregó que el colester[ol] [...] sangre es un factor de riesgo que [...] arteriosclerosis y problemas cardiovascul[ares] [...] la acumulación de grasa en las arterias.

El consumo de grasas saturadas, co[...] rojas y el pollo, producen la elevación del c[...] lo que es muy importante eliminarlo a travé[s] [...] y evitar que se acumule en las arterias, lo cu[...] un mayor consumo de fibras (alrededo[r] [...] gramos al día).

Comentó que nuestro propio organi[smo] [...] colesterol, cuya tarea es contribuir al fu[...] hormonal y nutricional del organismo. Por [...] tante que éste no rebase los 300 miligram[os] [...] distribuidos en alimentos como leche, qu[...] huevo. Indicó que el huevo sólo se debe cons[...] a la semana, una o dos piezas, ya que cada [...] miligramos de colesterol.

Asimismo, comentó que si se come ca[...] necesario quitarle la piel y acompañarlos [...] u otros vegetales para que haya un buen p[...] tivo y se pueda desechar el colesterol en e[...] recomienda utilizar aceite requemado pa[...] alimentos, ni comer chicharrón porque cont[...] del puerco.

Indicó que existen diversos mitos en [...] conceptos de alimentación y nutrición. Mu[...] creen que estar sano es estar « gordito », p[...] de comer mucho a sus hijos; sin embargo, e[...] decir que los estén nutriendo adecuad[...] ablactación temprana provoca malos hábit[os] [...] cios en los niños porque se les empieza a d[...] como frutas, verduras, cereales y huevo ant[...] en etapas en las que aún las enzimas d[...] funcionan.

También algunas madres ofrecen a [...] el primer año de vida, el mismo tipo de ali[...] consumen los adultos de casa, por lo que es [...] que sepan que las papillas deben darse de[...] cuatro o seis meses, dependiendo de la va[...] pediatra.

En la población adulta- dijo- se mani[...] vos estilos de vida que han modificado la a[...] tradicional, basada en el consumo de tortill[...] y otro tipo de leguminosas ricas en hidratos [...] pero también en minerales y fibra, pri[...] consumo de productos enlatados con [...] nutricionales más pobres. Por ello cada ve[z] [...] nas sufren de estreñimiento ante la falta de fi[...]

Aunque los niveles de colesterol alto s[...] en personas obesas, con problemas de hi[...] también las personas delgadas pueden [...] debido a sus malos hábitos alimenticios, ge[...] se trata de personas que consumen tabac[o] [...] carne en exceso.

Declaran veda en Aguamilpa

* Prohibido pescar del 15 de febrero al 15 de junio
* Habrá fuertes sanciones, advierte la SEMARNAP

Por Argimiro León
MERIDIANO

Tepic.- La Delegación de la SEMARNAP informó que del 15 de febrero al 15 de junio se suspenderá en la presa de Aguamilpa la pesca comercial con la finalidad de que las especies como la lobina negra, tilapia, mojara criolla, carpa y bagre, entre otras, completen sus procesos de reproducción y alcance la talla adecuada.

Lo anterior fue dado a conocer por el delegado en Nayarit, Luis Aragón Morales, quien añadió que los pescadores de Playa de Golondrina, Colorado de la Mora, Naranjito de Copal, Carretones de Cerritos, Aguamilpa y Huaynamota acordaron que se respetarán las fechas propuestas para que ni ellos ni los pescadores particulares realicen actividades de pesca.

El acuerdo sobre la veda del 15 de febrero al 15 de junio fue tomado ante las autoridades de la Semarnap, INI, Profepa, SCT, Sepladenay, Turismo y los representantes de la UCEI, así como de prestadores de servicios turísticos, de los ejidos y de las comunidades indígenas, mismo que firmaron de manera conjunta para comprometerse a respetar las fechas. También se estableció que quienes no respeten esta medida serán sancionados y los productos pesqueros que se aseguren del embalse de Aguamilpa en acciones de inspección y vigilancia, serán donados a instituciones de beneficencia pública.

A los restaurantes donde se expenda comida, sólo se les permitirá vender este tipo de productos que hayan sido adquiridos en mercados procedentes de fuente externa al embalse de Aguamilpa.

Aragón Morales reconoció la decisión de los pescadores de autoimponerse una veda temporal que "esperamos -subrayó- sea cumplida aún sabiendo que esto implica un sacrificio económico, pero que a largo plazo será benéfico para las familias y los trabajadores que habrán de mantener sus fuentes de empleo".

Finalmente manifestó que la pesca deportiva se permitirá con la única condición de que se regresen al agua todos los ejemplares capturados con las artes y medios de pesca permitidos para tal fin, ya que de lo contrario también pudiera haber sanciones y asegurar las especies si se pretende transitar con ellos fuera de la presa.

EDICTO

C. EVELIA ACOSTA ZEPEDA

En virtud de que se ignora su domicilio por este conducto se le hace saber que dentro del Juicio Civil Ordinario, Expediente Número 453/98, promovido por ROSA MARIA MONROY SANCHEZ en contra de Usted, se le emplaza a Juicio, y que dispone del término legal de 9 nueve días para que produzca su contestación a la demanda instaurada en su contra, de igual manera se le requiere para que señale domicilio para recibir notificaciones, apercibido que de no hacerlo se le tendrá por presuntivamente confesa de los puntos de hechos que dejaré de contestar y el juicio se les seguirá en su rebeldía.
Quedan a su disposición en la Secretaría de este Juzgado las copias simples para traslado.

ATENTAMENTE
"SUFRAGIO EFECTIVO.- NO REELECCION"
SANTIAGO IXC. NAYT, FEBRERO 02 DE 1999
LA SECRETARIO DEL JUZGADO CIVIL

LIC. FABIOLA MARGARITA CORTES SOLIS

EDICTO

C. PEDRO HERMOSILLO LOMELI
POR IGNORARSE SU DOMICILIO

Por este conducto y por ignorarse el domicilio del abs[olvente] HERMOSILLO LOMELI, se le hace saber que dentro [...] expediente civil número 214/98, promovido por LU[IS ALBERTO] MADERO HUENCIAS, dentro de los MEDIOS PREPA[RATORIOS A] JUICIO EN GENERAL, recayó un auto que a la letra dic[e:] MUNICIPIO DE COMPOSTELA NAYARIT, A 02 DOS [...] DE 1999 MIL NOVECIENTOS NOVENTA Y NUEVE. Vi[sto] [...] que antecede de donde se desprende que el absol[vente] HERMOSILLO LOMELI no compareció al desahogo de [...] ofrecida por el promovente LUIS ALBERTO MADERO [...] lo que se fijan las ONCE TREINTA HORAS DEL DIA [...] FEBRERO DEL AÑO EN CURSO, para su verificac[ión] [...] saber al absolvente en la forma prevenida por el [...] Enjuiciamiento Civil en Vigor debiéndose publicar de no [...] dos veces con un mínimo de tres y un máximo de ocho [...] y otra publicación en el Periódico Oficial del Gobierno d[...] el Meridiano de Tepic, Nayarit, apercibiéndole que [...] comparecer sin causa justa se le declarará confeso de [...] que se califiquen de legales.- Artículos 3, 67, 88 y relati[vos] [...] de Procedimientos Civiles en Vigor.- NOTIFIQUESE.- A[sí lo acordó el] Licenciado ROBERTO REYES GUERRERO, Juez Mi[xto de Primera] Instancia de este Partido Judicial, ante el Licenciado AR[MANDO ELIAS] MARTINEZ, Secretario de Acuerdos, que actúa y da [fe].

ATENTAMENTE
"SUFRAGIO EFECTIVO. NO REELECCI[ON]"
LAS VARAS, NAYARIT, A 02 DE FEBRERO [...]
EL SECRETARIO DEL JUZGADO

LIC. ARMANDO ELIAS MART[INEZ]

as, "entre los amigos" de Echevarría

ión con Toño para iniciar junta de análisis y ción política, se vio a os miembros del tricolor

eda

Acuerdos para la integración de un grupo rticipación social y política con posibles es, se dieron durante una primera reunión o denominada "Entre amigos" y que tuvo ntral al empresario Antonio Echevarría amblea de la que nadie asumió la respon- organización.

mprana hora, comenzaron a llegar un buen res de opinión, invitados, colados y hasta uales que ya juntos y al inicio del desayu- costo de 30 pesos por platillo, lograron fra cercana a los 300.

eunión, se habló de todo. No faltó quien se do en contra de la actual administración con un claro resentimiento, lo que ocasio- de los asistentes se rieran, mientras otros citas emitidas.

otros, pidieron entre otras cosas que varría asumiera el liderazgo moral del na- fin de que ya en la organización se pudiera los municipios del estado, buscando la ciudadana en el desarrollo del estado a rticipación política.

quien hiciera comentarios tal y como si este tro significara una organización plenamen- comentando con emoción frente a los ahí nos a luchar no sólo contra los golondrinos, sino contra la posibilidad de que llegue al gobierno un iletrado, incompetente, deshonesto e incapaz y lo vamos a hacer desde la perspectiva de una asociación civil".

Se dijo también, que se preguntaría en intensivas consultas populares cuáles son las aspiraciones democráticas y políticas al pueblo y se afirmó que "el truco de quienes están en el poder consiste en la inamovilidad, él esténse quietos o es muy temprano, cuando ellos ya empezaron a preparar la sucesión transexenal del cacicazgo". Hubo sin embargo, otros de los asistentes que asumieron una actitud de mayor seriedad y con propuestas concretas llamaron a buscar fórmulas que permitan un acercamiento con la ciudadanía a fin de establecer las bases para el desarrollo social, político y económico de la entidad.

Entre las frases de éstos últimos, resaltó la de "no culpemos de todo a Emilio M. González, ni alabemos tanto a Celso ya que hicieron lo que les correspondía en su tiempo y finalmente, todos fuimos copartícipes de alguna manera". Se ofrecieron también domicilios y hasta comunidades para llevar a cabo reuniones similares a fin de intercambiar opiniones respecto a las perspectivas económicas o políticas del estado tal y como lo manifestaran Baltazar Cruz Dueñas y Adán Meza Barajas.

Unos más se mantuvieron a la expectativa como en el caso de Alejandro Rivas Curiel, Enrique Echevarría, Carlos Barrón Mayorquín, Antonio Simancas Robles, Ramón Campos Quintal y Felipe Vargas, entre otros.

En la reunión se pudo observar a expresidentes municipales, exdiputados, miembros de diferentes partidos políticos, organizaciones y empleados de diferentes dependencias y empresas, quienes se dieron cita en el salón del Carmen del hotel Real de Don Juan con la clara intención de manifestar públicamente su interés por la conformación de una participación política diferente y plural.

LUSIÓN A TINO AVILA

eremos un empresario para Tepic": Nacho Ponce

se miles iarán e

llio

"En caso de n a otro em- candidato de la alcaldía de cosas serían hasta renun- les de militan- del PRD", sen- utado y secre- ciones del Co- vo Estatal del a Revolución (PRD), Igna- nchez.

principio de rtió, "estamos n que el candi- Coalición a la Tepic sea una rna y hasta se tre el PAN y el

en lo que no acuerdo -agre- e el candidato presario, antes mos".

que, aseguró, se uien que "haga " a la nomina- presario Toño a por la a, pues se esta- tando de mane- a a un sólo sec- nque importante, no representa en toda su magnitud los intereses de la sociedad.

"El PRD no se asusta de tener esta relación con los ricos, estamos abiertos; sin embargo el partido también debe buscar perfiles de gentes que estén vinculadas a los sectores populares, clases medias y pobres para que esas gentes sean las que nos representen en el municipio tomando en cuenta que hay más pobres que ricos".

En abierta alusión al diputado y también empresario perredista Justino Avila, a quien se le menciona como probable candidato a la presidencia municipal capitalina, Ponce insistió: "creemos que empresarios para Tepic ya no tienen qué ser, tiene que ser gente con ese tipo de características, porque de lo contrario miles de perredistas no se verán representados en esta persona que encabece la candidatura de la Coalición a la alcaldía de Tepic".

• De acuerdo al convenio, debe ser una persona que se consense de tres que se propongan por parte del PAN y del PRD.

SOBRE CONSEJEROS ELECTORALES

Gana el PRD dos de catorce impugnaciones

Por Marcos Trujillo
MERIDIANO

Tepic.- Solamente dos de los catorce consejeros municipales electorales impugnados por el Partido de la Revolución Democrática, fueron descartados por el Tribunal Estatal Electoral, en resolución dada a conocer el pasado sábado 6 de febrero. La razón es que ambos consejeros prestan sus servicios como directores de escuelas incorporadas al sistema federalizado.

Así lo dio a conocer Antonio Sánchez Macías, secretario Técnico del Consejo Estatal Electoral, quien detalló los argumentos presentados por el Tribunal ante tal fallo.

"El sábado pasado, día 6 de febrero, nos fue notificada la resolución emitida por el Tribunal Electoral del Estado, en el sentido de declarar insubsistentes las designaciones de dos consejeros ciudadanos, uno correspondiente al municipio de Tuxpan y otro al de Compostela.

En dicha resolución también se declaran subsistentes las designaciones de 10 consejeros municipales designados por el consejo Estatal, y por último también declaran sin materia el caso de dos consejeros ciudadanos".

Manifestó el entrevistado que el Consejo Estatal Electoral acatará la resolución emanada del Tribunal, procediendo a sustituir a quienes no cubrieron los requisitos para desempeñar tal puesto.

"Se hablaba de 14 consejeros impugnados y debo decirte que el caso de las dos personas que fueron declaradas insubsistentes, se refieren a dos directores de escuela del sistema educativo federalizado estatal.

Es un criterio del tribunal; nosotros originalmente habíamos contemplado que ese no era un impedimento, pero con base en los razonamientos que hace el Tribunal, sin oponernos a ello, nosotros vamos a acatar la resolución".

provecharán empresarios nversión electoral"

a derrama de recursos debe darse todos los años: González

élica Cureño
NO

pic.- Para 1999, los empresarios esperan que las las inversiones para la entidad beneficien a más tor de la población, pero sobre todo, que estas no ocurran sólo en años electorales, dijo González Garza, presidente de la Federación te de Centros Empresariales. González Garza cómo, paradójicamente, contrario al pronóstico co en el resto del país, Nayarit será beneficiado neración de recursos, producto de la actividad que se avecina, los cuales alcanzarán a los rios y por consecuencia a la población en

es que, explicó, "tradicionalmente muchas in- s se dejan para el año que hay proceso electo- é si sea con un doble propósito, pero se ha dado esa situación, de suerte que sí esperamos -como incluso ya se ha anunciado- altos porcentajes de incrementos en las cantidades asignadas a Nayarit para hacer obras este año". Ante esta situación, agregó, la perspectiva de este sector productivo para los próximos once meses es de relativa estabilidad, frenado parcialmente por los incrementos, pero sobre todo, precisó, por "los impuestos y las reformas en materia impositiva".

Aseguró González Garza que la situación fiscal del empresario se agravará, pues "ahora se están apareciendo muchas cosas que se descuidaron antes de aprobar la iniciativa de la Ley de impuestos en el Congreso". Finalmente González Garza manifestó que sería una buena medida gubernamental que la colocación de dinero para el desarrollo se hiciera continuamente, año con año, y no sólo para que coincidiera con fechas de importancia política.

INSTITUTO MEXICANO DEL SEGURO SOCIAL
JEFATURA DELEGACIONAL DE SERVICIOS ADMINISTRATIVOS EN NAYARIT.
LICITACIÓN PÚBLICA NACIONAL

CONVOCATORIA: 003

En observancia a la Constitución Politica de los Estados Unidos Mexicanos en su articulo 134, y de conformidad con la Ley de Adquisiciones y Obra Públicas, se convoca a los interesados en participar en la(s) licitación(es) de carácter nacional para la contratación de Servicios de Vigilancia. Traslado Colectivo de Pacientes, Servicio de Estafeta (valija). Suministro de Oxigeno y otros gases medicinales, Recolección de Desechos Comunes (Basura Municipal), y fotocopiado de conformidad con lo siguiente: La reducción al plazo de presentación y apertura de propuestas, fue autorizado por el Comité Delegacional de Adquisiciones, del Honorable Consejo Consultivo el día 4 de enero de 1999. Para el Servicio de Vigilancia, Podrá consultar y Adquirir Bases: 09, 10, 11, 12 y 15 de Febrero de 1999.

No. de licitación	Costo de las bases	Fecha limite para adquirir bases	Junta de aclaraciones	Presentación de proposiciones y apertura técnica	Acto de apertura económica
00641024-006-99	$2,320 Costo en compraNET: $1,624	15/02/1999	15/02/1999 12:00 horas	22/02/1999 12:00 horas	08/03/1999 12:00 horas

Partida	Clave CABMS	Descripción	Cantidad	Unidad de medida
1	0000000000	Servicio de vigilancia	67	Elemento de vigilancia

*Lugar de entrega: En los inmuebles Medico-Administrativos del Instituto Mexicano del Seguro Social en Nayarit. Todos los días durante la vigencia del contrato. Jornadas de 12 por 12 horas de 07:00 a 19:00 y de 19:00 a 07:00 horas.
*Las condiciones de pago serán: 15 días naturales después de haber recibido la documentación por mensualidades vencidas debidamente requisitada en las áreas de Finanzas y Sistemas de las unidades de apoyo zonal (Sede Delegacional Calzada del Ejército Nacional No.14 primer piso, Tepic, Nayarit, H.G.Z. No.1 Ave. Insurgentes salida a Mazatlán S/N, Tepic, Nayarit, H.G.Z. No.10 Nicolas Echeverria S/N, Santiago Ixc. Nayarit).
Para el Servicio de Traslado Colectivo de Pacientes, podrá consultar y adquirir bases: 09, 10, 11, 12, 15 y 16 de Febrero de 1999.

No. de licitación	Costo de las bases	Fecha limite para adquirir bases	Junta de aclaraciones	Presentación de proposiciones y apertura técnica	Acto de apertura económica
00641024-007-99	$799 Costo en compraNET: $560	16/02/1999	16/02/1999 12:00 horas	23/02/1999 12:00 horas	09/03/1999 12:00 horas

Partida	Clave CABMS	Descripción	Cantidad	Unidad de medida
1	0000000000	Traslado colectivo de pacientes	215	Traslado colectivo de pacientes.

*Lugar de entrega: En la U.M.F. No. 24 de Tepic, Nayarit y en Centro Medico Regional de Occidente de Guadalajara Jalisco. Los días hábiles de lunes a viernes en el horario de entrega: Salida Tepic-Guadalajara 04:00 horas y regreso Guadalajara-Tepic, 14:30 horas.
*Plazo de entrega: 01 de Abril al 31 de Diciembre de 1999.
*Las condiciones de pago serán: 15 días naturales después de haber recibido la documentación por mensualidades vencidas debidamente requisitada en el área de Finanzas y Sistemas de la unidad de apoyo H.G.Z. No.1 Ave. Insurgentes S/N Tepic, Nayarit.
Para el servicio de Estafeta (valija), podrá consultar y adquirir bases: 09, 10, 11, 12, 15, 16, 17 y 18 de Febrero de 1999.

No. de licitación	Costo de las bases	Fecha limite para adquirir bases	Junta de aclaraciones	Presentación de proposiciones y apertura técnica	Acto de apertura económica
00641024-008-99	$799 Costo en compraNET: $560	18/02/1999	18/02/1999 12:00 horas	25/02/1999 12:00 horas	11/03/1999 12:00 horas

Partida	Clave CABMS	Descripción	Cantidad	Unidad de medida
1	0000000000	Servicio de Estafeta (valija)	48	Valija por día

*Lugar de entrega: En las unidades Medico-Administrativas del Instituto Mexicano del Seguro Social en Nayarit. Los días hábiles de lunes a viernes, en el horario de entrega: Acorde a lo estipulado en el anexo No.1 de las bases.
*Plazo de entrega: 01 de Abril al 31 de Diciembre de 1999
*Las condiciones de pago serán: 15 dís naturales despues de haber recibido la documentación por mensualidades vencidas debidamente requisitadas en al área de Finanzas y Sistemas de la unidad de apoyo en la Sede Delegacional Calzada del Ejercito Nacional No.14, Tepic, Nayarit.
Para el Servicio de Suministro de Oxigeno y Otros Gases Medicinales, podrá consultar y adquirir bases: 09, 10, 11, 12, 15, 16 y 17 de Febrero de 1999.

No. de licitación	Costo de las bases	Fecha limite para adquirir bases	Junta de aclaraciones	Presentación de proposiciones y apertura técnica	Acto de apertura económica
00641024-009-99	$799 Costo en compraNET $560	17/02/1999	17/02/1999 12:00 horas	24/02/1999 12:00 HORAS	10/03/1999 12:00 HORAS

Partida	Clave CABMS	Descripción	Cantidad	Unidad de medida	Volumen mínimo	Volumén máximo
1	0000000000	Suministro de Oxigego y otros gases medicinales	150.637	Metros Cúbicos	150,637 metros cúbicos	165,036 metros cúbicos

* Lugar de entrega: En las Unidades Médicas del Instituto Mexicano del Seguro Social en Nayarit; todos los días, en el horario de entrega: Acorde a cada una de las Unidades Médicas.
*Plazo de entrega: 01 de Abril al 31 de Diciembre de 1999.
*Las condiciones de pago serán: 15 días naturales después de haber recibido la documentación por mensualidades vencidas debidamente requisitada en las áreas de Finanzas y Sistemas de las Unidades de apoyo zonal (H.G.Z. No.1 Ave. Insurgentes S/N salida a Mazatlán, Tepic, Nayarit; H.G.Z. No.10 Nicolas Echeverría S/N Santiago Ixc. Nayarit.
Para el Servicio de Recolección de Desechos Comunes (Basura Municipal), podrá consultar y adquirir bases: 09, 10, 11, 12, 15, 16, 17, 18 y 19 de Febrero de 1999.

No. de licitación	Costo de las bases	Fecha limite para adquirir bases	Junta de aclaraciones	Presentación de proposiciones y apertura técnica	Acto de apertura económica
00641024-010-99	$25.00 Costo en compraNET $18.00	19/02/1999	19/02/1999 12:00 horas	26/02/1999 12:00 horas	12/03/1999 12:00 horas

Partida	Clave CABMS	Descripción	Cantidad	Unidad de medida
1	0000000000	Recolección de Desechos Comunes (Basura Municipal)	2,185	Kilogramos

*Lugar de entrega: En las Unidades Médico-Administrativas del Area urbana de Tepic, Fco. I. Madero, San Cayetano Mpio. de Tepic, y Xalisco, Nayarit; Todos los días hábiles en el horario de entrega: Acorde a cada una de las Unidades Médicas.
*Plazo de entrega: 01 de Abril al 31 de Diciembre de 1999.
*Las condiciones de pago serán: 15 días naturales después de haber recibido la documentación por mensualidades vencidas debidamente requisitada en el área de Finanzas y Sistemas de las unidades de apoyo zonal. (Sede Delegacional Calzada del Ejército Nacional No.14 Primer Piso, Tepic, Nayarit, H.G.Z. No.1 Ave. Insurgentes S/N Tepic, Nayarit).
Para el Servicio de Fotocopiado, podra consultar y adquirir bases: 09, 10, 11, 12 y 15 de Febrero de 1999.

No. de licitación	Costo de las bases	Fecha limite para adquirir bases	Junta de aclaraciones	Presentación de proposiciones y apertura técnica	Acto de apertura económica
00641024-011-99	$25.00 Costo en compraNET: $18.00	15/02/1999	15/02/1999 10:00 horas	22/02/1999 10:00 horas	08/03/1999 10:00 horas

Partida	Clave CABMS	Descripción	Cantidad	Unidad de medida
1	0000000000	Servicio de Fotocopiado	22.797	Fotocopias por mes

*Lugar de entrega: En Sede Delegacional Calz. Ejército Nal. No.14 Tepic, Nay; H.G.Z. No.1 Ave. Insurgentes S/N Tepic, Nay; Almacén Delegacional Retorno No.72 Col. Obrera Tepic, Nay; H.G.Z. No.10 Nicolas Echeverria S/N Santiago Ixc. Nayarit; Todos los días hábiles, en el horario de entrega: Acorde al tipo de Unidad.
*Plazo de entrega: 01 de Abril al 31 de Diciembre de 1999
*Las condiciones de pago serán: 15 días naturales despues de haber recibido la documentación por mensualidades vencidas en el área de Finanzas y Sistemas de las Unidades de apoyo zonal (Sede Delegacional Calzada Ejército Nal. No.14, Tepic, Nayarit, H.G.Z. No. 1 Ave. Insurgentes S/N Tepic, Nay, H.G.Z., No. 10 Nicolas Echeverria S/N Santiago Ixc. Nayarit).
Información Común a Todas las Licitaciones
*Las bases de la Licitación se encuentran disponibles para consulta y venta en Internet: http´://compranet.gob.mx, o bién en: Retorno No.72, Colonia Obrera, C.P. 63120, Tepic, Nayarit; con el siguiente horario: De 08:00 a 16:00 horas.
*La forma de pago es: En convocante: a través de Orden de Ingreso en la Tesoreria Delegacional (caja) o en una Institución Bancaria de la Localidad en CompraNET mediante los recibos que genera el sistema.
* El idioma en que deberan presentarse las proposiciones sera: Español
*La moneda en que deberán cotizarse las Proposiciones serán: Peso Mexicano
*Plazo de entrega: 01 de Abril al 31 de Diciembre de 1999 (Vigencia del Contrato).
*Todos los Actos de los Procesos de las Licitaciones se Efectuaran en la Sala de Juntas del Almacén Delegacional con Domicilio en Calle Retorno No.72 Colonia Obrera Tepic, Nayarit.

Tepic, Nayarit 9 de Febrero de 1999

L.A.E. CARLOS MANUEL CAMACHO CORTES
Delegado Estatal Nayarit y Presidente del H. Comité Delegacional de Adquisiciones.
Rúbrica.

AL FRENTE DEL PRI

Debe terminar desastroso ciclo de Palacios Alcocer

* Advierten legisladores que deben revisarse muy bien casos como el de Nayarit, donde, "sin exagerar", un sólo voto puede ser la diferencia entre la derrota y la victoria

UNIVERSAL

México.- Algunos politólogos consideran que el ciclo político de Mariano Palacios al frente del Comité Ejecutivo Nacional (CEN) del Partido Revolucionario Institucional (PRI) concluyó, sobre todo por sus resultados negativos y graves derrotas electorales.

En tanto, legisladores priístas subrayan que más allá de la responsabilidad de Palacios Alcocer o de los hombres del partido, urge corregir insuficiencias en las reglas, en documentos y en la plataforma del PRI, para evitar mayores descalabros.

A la luz de los resultados preliminares de los comicios en Baja California Sur, donde ganó el perredista Leonel Cota Montaño, y en Guerrero, donde existe una cerrada competencia entre René Juárez y Félix Salgado, representantes populares el tricolor urgen la celebración de una asamblea a fin de fortalecer documentos, conformar una plataforma electoral sólida y redefinir normas de selección de candidatos.

Aunque los legisladores no se pronuncian abiertamente porque Mariano Palacios deje la presidencia del CEN del PRI, lo ocurrido ayer en los estados citados es altamente preocupante porque evidencia que no hay una directriz sólida que permita llevar al PRI hacia escenarios positivos en la lucha electoral.

La inquietud aumenta, explican los diputados Oscar González y Mauricio Rosell, debido a que ante la proximidad de las elecciones del candidato del PRI a la Presidencia de la República, los documentos rectores del partido adolecen de fallas.

Mariano Palacios Alcocer no puede ser responsabilizado por las derrotas electorales, puesto que el asunto es de mayor complejidad. Se requiere con urgencia -plantearon ambos diputados- la inmediata revisión de los documentos básicos. De sus derrotas el PRI debe aprender la lección y asumir ya los cambios de fondo que se requieren, dado que se acentúan el tripartidismo y el fenómeno de las coaliciones, como en Nayarit, que implicarán necesariamente competencias electorales muy cerradas, donde, sin exagerar, un solo voto puede llegar a ser la diferencia entre la derrota y la victoria.

Para Oscar González, la situación de Guerrero es muy preocupante por lo cerrado de los resultados y de ahí que la dirigencia nacional del PRI ya debe dar pasos firmes para reconquistar la confianza de la ciudadanía, y esto solamente se logrará si se resuelven sus problemas internos.

Mientras tanto, el politólogo Octavio Rodríguez Araujo indicó que el liderazgo de Mariano Palacios Alcocer ha sido rebasado ante la efervescencia política que vive el país y las rupturas al interior del partido por los procesos de selección interna.

Manifestó que en Baja California Sur quedó demostrado que el acuerdo de selección de dirigentes y candidatos del Revolucionario Institucional, impuesto por la dirigencia nacional el pasado mes de diciembre, no funcionó en la práctica. Al hacer una prospectiva para el año 2000, el analista político dijo que el PRI corre el riesgo de perder la elección presidencial si no elige al candidato correcto, por lo que deberá perfeccionar su método de selección.

Sin embargo, descartó que el mecanismo de "candidato de unidad" sea el adecuado para evitar una derrota electoral.

FELIX SALGADO, CANDIDATO DEL PRD a la gubernatura de Guerrero y Andrés Manuel López Obrador, presidente nacional del PRD, en conferencia de prensa en la sede de ese partido. (Fotos: UNIVERSAL\Meridiano).

Denuncia Muñoz Ledo "fraude severo" en Guerrero

* Advierte que sería un error del PRD no impugnar los resultados

UNIVERSAL

México.- Porfirio Muñoz Ledo, coordinador de los diputados del PRD, sostuvo que su partido no cederá en Guerrero y defenderá la gubernatura porque hubo un fraude severo y "no somos el PAN al que le pueden decir te doy una (gubernatura) y me quedo con la otra".

Advirtió que el Partido de la Revolución Democrática (PRD) está en expansión y no aceptará las fronteras que le imponga el gobierno. Dijo que el triunfo de la coalición PRD-Partido del Trabajo (PT) en Baja California Sur es parte del "efecto dominó", que se seguirá viendo en las próximas elecciones donde la coalición vencerá al Revolucionario Institucional (PRI)."Hay evidentemente una serie de victorias en cadena".

Entrevistado en la Cámara de Diputados, el perredista sentenció que no defender la gubernatura de Guerrero sería un grave error para el partido, ya que en esa entidad se maquiló un gran fraude electoral.

Explicó que durante el proceso hubo dispendio de recursos por parte del PRI, así como desviación de dinero por parte de autoridades federales para apoyar un programa a quienes

CONVENIO DE LA COALICION

* Así quedó el reparto de alcadías

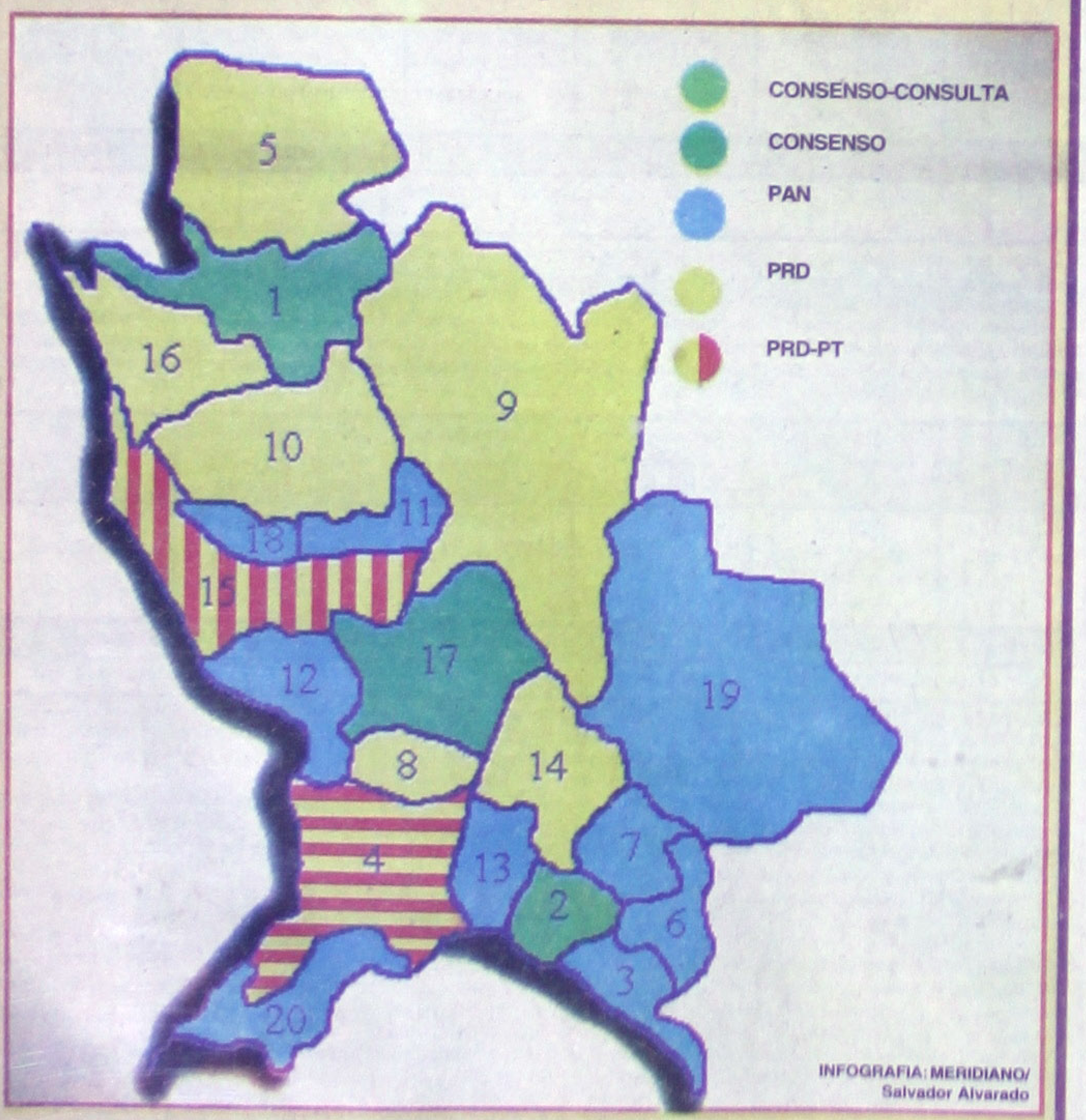

1. Acaponeta....2. Ahuacatlán.... 3. Amatlán de Cañas....4. Compostela.... 5. Huajicori....6. Ixtlán del Río.... 7. Jala .... 8. Xalisco....9. El Naya.... 10. Rosamorada.... 11. Ruiz.... 12. San Blas.... 13. San Pedro Lagunillas.... 14. Santa María del Oro.... 15. Santiago Ixcuintla.... 16. Tecuala.... 17. Tepic....18. Tuxpan.... 19. La Yesca.... 20. Bahía de Banderas

"Carro completo" p PRD-PT en BCS

* Ganó 3 de las 5 alcaldías y 12 de las 15 diputaci
* Teme el PRI que el triunfo opositor aliente "trai deslealtades" en el tricolor para irse a buscar "hu

Por Elino Villanueva y Jorge Teherán
Corresponsal y enviado\UNIVERSAL

La Paz.- La coalición Partido de la Revolución Democrática (PRD)-Partido del Trabajo (PT) obtuvo "carro completo" en las elecciones celebradas este domingo en el estado.

Asimismo, mientras la tendencia a favor de su candidato a la gubernatura, Leonel Cota Montaño, le otorgaba el 54.57% de la votación, ventaja en 12 de 15 distritos locales y en cuatro de cinco alcaldías, el Revolucionario Institucional (PRI) reconoció oficialmente la victoria opositora.

Antonio Manríquez Guluarte, candidato priísta derrotado en los comicios, asumió "con plena entereza" el resultado adverso, consideró que "en un régimen democrático como el nuestro se tienen que aceptar y respetar las decisiones de la ciudadanía y pidió disculpas a los sudcalifornianos por no haber satisfecho sus expectativas y haber defraudado sus esperanzas".

Acompañado del coordinador regional del Comité Ejecutivo Nacional (CEN) del PRI, Eduardo Bernal Martínez, y del líder estatal del tricolor, Jorge Alvarez Gámez, y más de 10 horas después de haber aplazado por primera vez una conferencia de prensa posterior a la elección del domingo, Manríquez Guluarte enfrentó a los medios de prensa en un hotel de la ciudad. Visiblemente cansado, indicó que "la ciudadanía tendrá sus razones" para haber votado mayoritariamente en contra del PRI e insistió en la consideración que sustentó gran parte de su campaña en el sentido de que en la elección no se jugaba el destino personal de los candidatos priístas "sino el futuro de Baja California Sur".

"Vamos a asumir este resultado con pleno respeto. No vamos a ser obstáculo en el desenlace electoral. Por el contrario, hago votos por el cumplimiento puntual de los compromisos del partido ganador para la sociedad. Deseo el mayor de los éxitos a la próxima administración", indicó el diputado federal con licencia.

Dijo sentirse "muy orgulloso de mi partido y de ser sudcaliforniano" y estar "satisfecho y tranquilo" por la campaña realizada, pues se logró movilizar a la estructura partidista y, a pesar de todo, hubo "un gran número de ciudadanos que creyeron en nosotros". A ellos y a los promotores de su campaña les expresó su agradecimiento.

EL PRI TUVO AL MEJOR CANDIDATO, PERO...

A pesar de la derrota con más de 28 mil votos frente al candidato de la coalición PRD-PT, Bernal Martínez sostuvo, contundente, que el PRI "tuvo al mejor candidato" en las elecciones, "un hombre con proyecto de gobierno, con calidad moral y familiar".

Indicó que el triunfo perredista "fortalece la traición y la deslealtad" en el PRI, ya que militantes resentidos pueden tener cabida en partidos "sin ideología".

Descartó que se vayan a buscar culpables de la derrota, pero consideró conveniente que el partido emprenda una labor de reforzamiento interno y que quienes participen en procesos de selección de candidatos tengan una auténtica convicción ideológica y militancia.

Consideró que, a pesar de todo, el partido hizo la campaña como lo consideró correcto, y explicó que los testimoniales incluidos en la propaganda en contra del ahora candidato triunfador en los comicios, en los que se le criticó su falta de lealtad al PRI, sólo tenían el objetivo de hacer ver ante la ciudadanía la verdad.

Al mismo tiempo, el Instituto Estatal Electoral (IEE) confirmó resultados totales de la elección de gobernador del estado —aún con carácter preliminar—, los cuales confirman el triunfo de la coalición P
54.57% de los votos, sobre 36.0
y 6.16% de Acción Nacional (P

Repuesto del desvelo del
didato del PRD-PT a la guber
nuevo mandatario, Leonel Cota
tuvo que no emprenderá una "ca
en el Gobierno, pero sí cumplirá
de "terminar con el régimen de
complicidades" alentado por el P
jos por la victoria de Cota Mo
abanderado priísta continuaron
comentario generalizado fue la
del pueblo de Baja California Sur
la movilización de la estructur
Gobierno en favor de las campa
acudió a votar en forma masiva

El porcentaje de participa
danos respecto al listado nominal
según los resultados preliminares
cerror el IFE que también confirm
la coalición PRD-PT en 12 de l
electorales y en tres de las cinc
municipales.

EL NUEVO MAPA POLITICO

Según las elecciones, el P
retiene el Ayuntamiento de Lo
turístico que constituye el mu
poblado. La coalición asume La P
y Comondú, los tres más importa
que el debilitado PAN se que
Mulegé, limítrofe con el estado de B

En cuanto a las diputacion
opositora barrió con las seis de
estado, las dos de Los Cabos
Comondú, así como la de Guer
Mulegé; el PRI sólo ganó los distr
con sede en Loreto y la zona Pac
Mulegé, y el PAN retuvo únicam
la cabecera municipal, Santa Ros

En este panorama, lo más
el PRI y el PAN se adjudiquen cu
diputaciones plurinominales, tre
mero y sólo una para el segund
cuenta los niveles de votación y
entre los resultados de ambos pa
que habría 19 diputados en to
coalición PRD-PT, cinco del P
PAN.

Con todo, llamó la atenció
panismo, pues de haber estado a p
la Gubernatura en 1993, cuando
yoría del Congreso y tres de cinc
esta ocasión apenas ganó Mulegé
ción, mientras que su candidato
Carlos Rodríguez, sólo alcanzó
votos, esto es, el 6.15% de los v

Cota Montaño sin recores al PRI

UNIVERSAL

La Paz.- Sorprendido por su virtual tri
elecciones a gobernador en Baja California Sur, L
Montaño, dijo que no tiene rencores de su anteri
el Revolucionario Institucional (PRI)- y sostuvo
su gestión no permitirá que funcionarios hagan
al gobierno.

Señaló que su primera acción de gobierno s
reordenación de las finanzas, para lograr que los
usen para atender los rezagos sociales. En
conformación de su gabinete, apuntó que "ent
debe gobernar para toda la población, por ello, in
de mi gabinete a personas de otros partidos, d
Partido Acción Nacional (PAN), además de mis
res de campaña. Sobre el proceso electoral, co
"ahora las campañas ya no sólo se hacen con dine
proyectos y compromisos con la sociedad, la cua
en cuenta el gasto de recursos que hace cada pa

El candidato por la coalición Partido de la
Democrática- Partido del Trabajo (PRD-P
unirá esfuerzos con el gobierno federal para enfren
y conflictos del estado. "Pediremos a la federac
adecuado a las condiciones del estado, por ello,
mos propuestas para coordinar esfuerzos", señ

Sobre posibles actitudes de "cacería de bruj
que el candidato del PRI puede estar tranquilo p
Cota no ejercerá venganza contra nadie".

Respecto a la visible ventaja que tomó en L
llegó a dos a uno de su más cercano contendien
perredista manifestó que "fue una calificación de
presidente municipal de esa ciudad y esto me da l
confianza de que mi gobierno será aceptado, y
buenos antecedentes".

Finalmente, agradeció a las dirigencias de l
PT y PRD y a los electores que lo favorecieron
a las cuales demostrará con hechos que hará un bue

n: Karina López
: Imelda Ramírez

Sociales

ALFARO
Digital Performance
Impresión a gran formato
Credencialización en plástico
Revelado e impresión de fotos
Plastificado frío o caliente
Espectaculares y carteles
Ampliaciones fotográficas digitales
Zacatecas 19 Nte.
Tel/Fax 12-01-39
Tepic, Nayarit

...los en matrimonio, ...rica Yamine Romero ...ópez y Luis Manuel ...z Bastidas. (Fotos ...MABLE VIOLETA).

Boda de América Yamine y Luis Manuel

Por Amable Violeta MERIDIANO.

Tepic.- Recientemente la feliz pareja formada por América Yamine Romero López y el joven Luis Manuel Sáinz Bastidas celebraron su enlace matrimonial, eligiendo para tan significativo acto el bello templo dedicado a Nuestra Señora del Carmen.

Familiares y amigos de los novios se dieron cita en el lugar para ser testigos de su felicidad. Esa noche, el recinto fue bellamente ornado con arreglos de Lilis, que en conjunto con las bellas interpretaciones del coro de los Hermanos Cajero rodearon la ceremonia de una atmósfera muy especial.

Los novios estuvieron acompañados por elegante cortejo formado por sus padres, la señora Alicia López viuda de Romero, mamá de la novia; el señor Jesús Bernardo Sáinz Picos y Olivia Bastidas de Sáinz, padres del novio; así como por sus padrinos, Adán Meza, Rosita de Meza, Eduardo Briseño García y Lupita Martínez de Briseño.

La santa misa fue oficiada por el presbítero Javier Espitia, quien antes de declarar a los contrayentes marido y mujer los exhortó a poner su mayor esfuerzo para lograr que su nuevo hogar se convierta en vivo ejemplo de amor y unidad, tanto para sus hijos como para la comunidad en general. Ese día la novia lució un lindo vestido confeccionado en shantung de seda color perla, el cual complementó con sencillo tocado.

Al término de la celebración eucarística los ahora esposos se trasladaron al salón Real del Hotel Real de Don Juan, donde se ofreció elegante banquete en su honor. Luis Manuel y América Yamine disfrutan su luna de miel en un romántico recorrido por las ciudades coloniales entre las que se encuentran Querétaro, Guanajuato y Aguascalientes. **¡Mil felicidades!**

Señor Jesús Bernardo Sáinz Picos y su esposa Olivia Bastidas de Sáinz, padres del novio.

Señor Adán Meza y su esposa Rosita de Meza, padrinos de matrimonio.

...de Gangoiti, Eduardo Gangoiti, Aída Romero, ...Romero y Ana Fregoso, testigos de los contra...s.

...Fregoso ...mpañan... ...los ...vos ...posos.

La señora Alicia López viuda de Romero, mamá de la novia.

Señor Eduardo Briseño García y su esposa Lupita Martínez de Briseño, padrinos de velación.

...n Plaza San Rafael...

...Fabiola González Díaz inaugura su segundo comercio de accesorios de piel, Pelletier. Este se ubica en el tercer piso de la exclusiva plaza, en Ciudad del Valle, y para la apertura se ofreció un brindis, después de la bendición al local que estuvo a cargo del apreciado sacerdote Jorge Armando Rodríguez Piña. Detalles, página dos de esta sección. (Foto de KARINA LOPEZ).

Las madrinas fueron: Aída y Lucy Romero, madrinas de lazo; Edna Romero, de arras y Lupita Sáinz, de anillos. La pequeña Lety Pardo Romero, menina.

SOCIALES

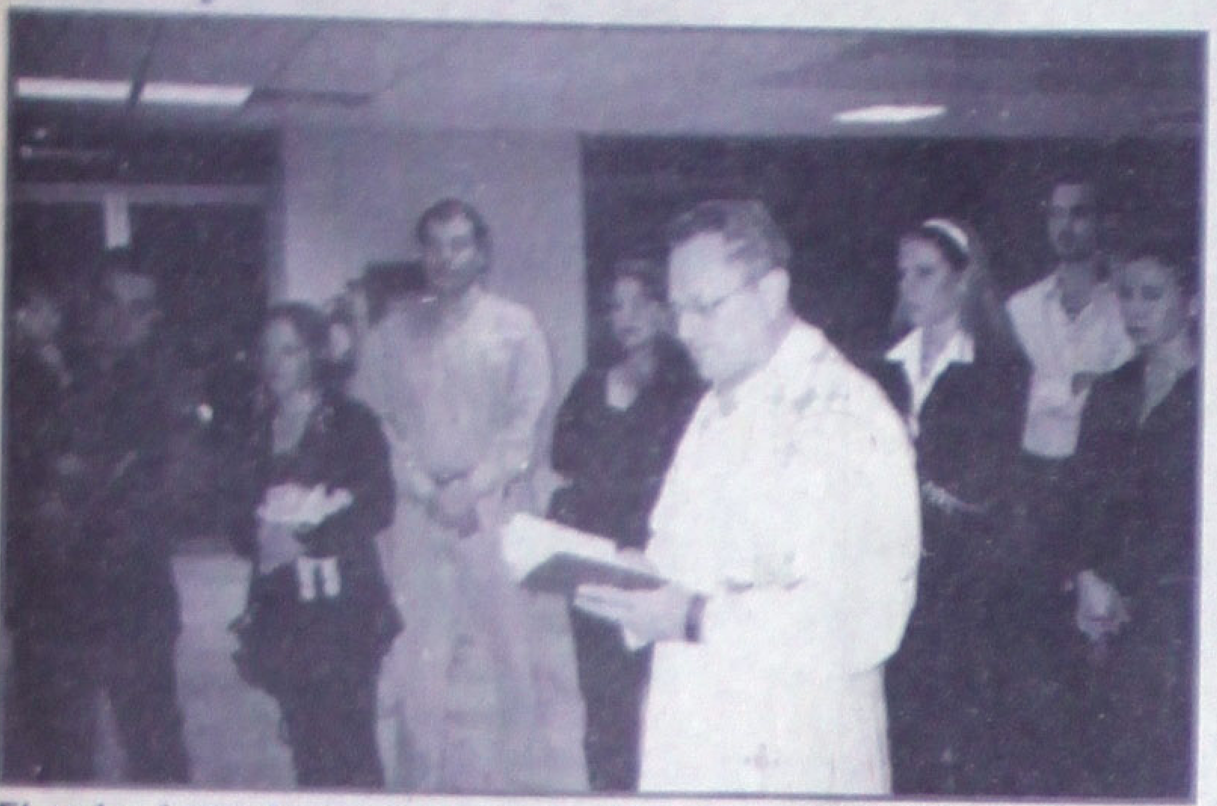

El padre Jorge Armando Rodríguez Piña bendijo las instalaciones de Pelletier, en la nueva Plaza San Rafael. (Fotos de KARINA LOPEZ).

Fabiola, la propietaria, junto con sus padres Alicia Díaz de González y Armando González, cortaron el listón inaugural.

Abel Rodríguez y su prometida en las ... de la nueva tienda.

Yuli Lozano Gárate, Adriana Simón Lamadrid y Graciela Domínguez.

Pelletier

nueva tienda de Fabiola González Díaz

Por Karina López
MERIDIANO.

Tepic.- Emocionada, Fabiola González Díaz se dirigió a sus padres y amigos que la acompañaron la noche que inauguró su nueva tienda de artículos de piel, y les agradeció el estar con ella en esa noche tan especial, ya que inició un nuevo compromiso de trabajo al abrir Pelletier, en el tercer piso de la exclusiva Plaza San Rafael, en Ciudad del Valle.

Para la inauguración, la joven se hizo acompañar también de apreciados amigos y de su prometido Abel Rodríguez, a quien agradeció el apoyo que le ha brindado en su incursión dentro de los negocios.

Una significativa ceremonia realizó el Padre Jorge Armando Rodríguez Piña en las afueras de Pelletier, para minutos más tarde bendecir el local comercial, una vez que los presentes oraron y pidieron por el éxito del negocio.

De este modo se llevó a cabo el corte del listón inaugural a cargo de los padres de Fabiola, señora Alicia Díaz de González y señor Armando González.

Tras estos momentos los brindis no se hicieron esperar, así como la primera venta, siendo la señora Graciela Domínguez la cliente número uno, de quien se espera tenga mano santa para que le vaya super bien a Pelletier, al igual que "Todo de Piel" (Hidalgo, entre Puebla y Veracruz) tienda con la que se inició Fabiola en el mundo de las bolsas, chamarras, carteras, cintos, botas de piel y demás accesorios finos.

Graciela Domínguez fue la primera cli... Fabiola González en Pelletier.

Abel Rodríguez y la joven familia Rodríguez Organista.

Los más finos artículos de piel y del mejor gusto.

Fabiola y Gerardo González Díaz con sus padres.

Señor Erasmo Flores, Maritere Monteón de Flores, Mara Flores de Lozano, José Luis Lozano y Omar Flores.

SOCIALES

Recibió el sacramento del bautismo

Pedrito Elías González

Por Amable Violeta MERIDIANO.

Tepic.- El sacerdote Javier Espitia fue el encargado de vertir las benditas aguas bautismales sobre la cabecita del pequeño Pedrito Elías González en una emotiva celebración religiosa que tuvo lugar el pasado sábado 6 de febrero en la Capilla de Santa Rita de Casia. Al lugar acudieron sus padres, el señor Pedro Elías García y su esposa Elizabeth González de Elías; así como el señor José Alfredo Campos y María de los Angeles, padrinos de bautismo. Al término de la celebración religiosa se realizó un festejo en honor a Pedrito. **¡Felicidades!**

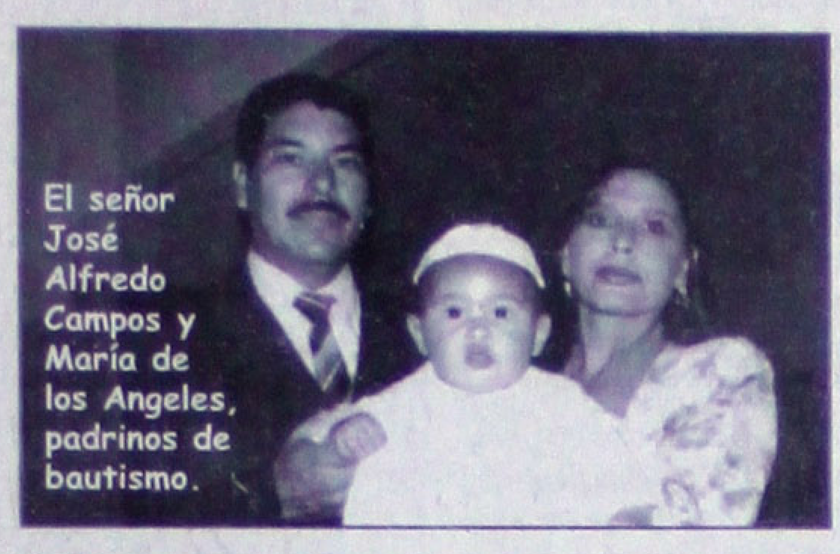

El señor José Alfredo Campos y María de los Angeles, padrinos de bautismo.

El señor Pedro Elías García y su esposa Elizabeth González de Elías acompañados por sus hijos, Pedrito y Johanna. (Fotos: AMABLE VIOLETA).

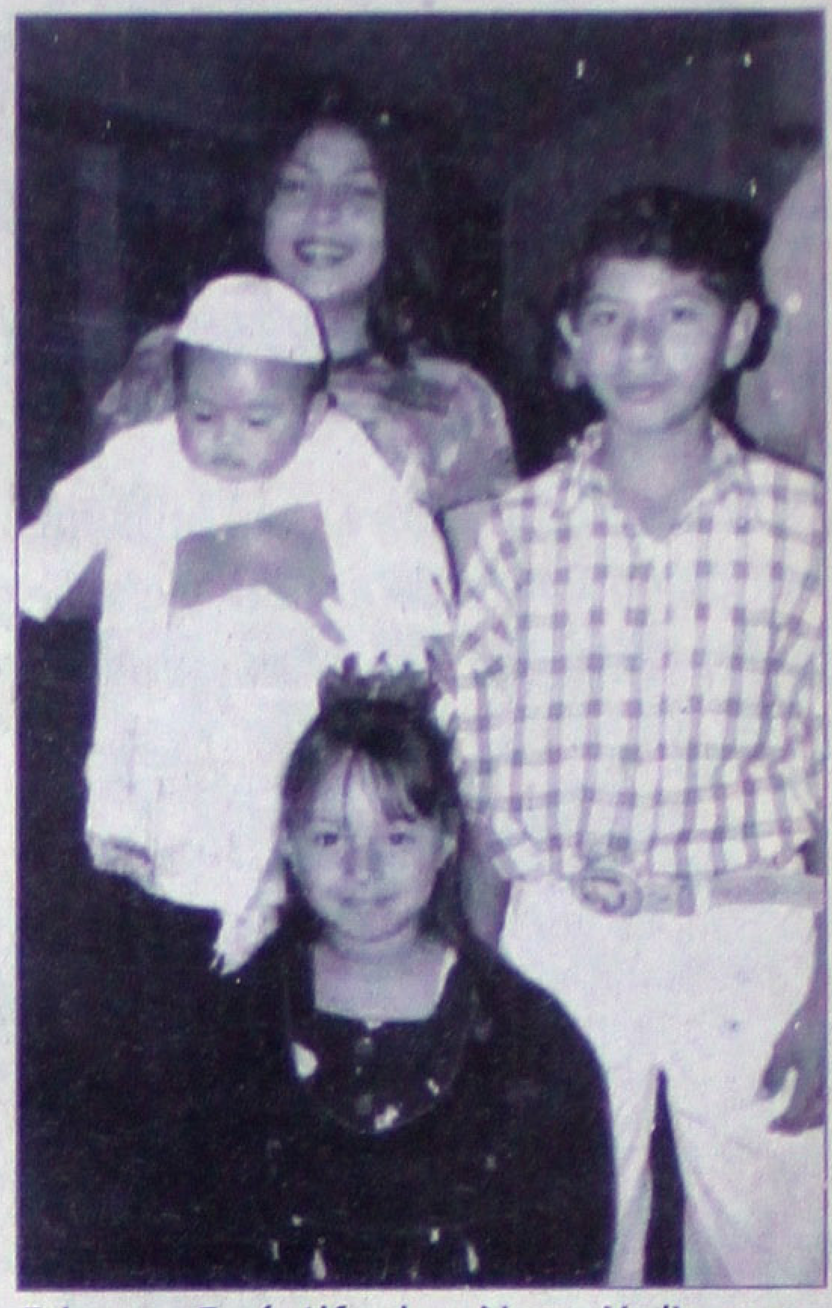

Johanna, José Alfredo y Nancy Yadira con el pequeño Pedrito.

róscopos

de guardar con más celo ese secreto , puede traerle muchas desgracias. nder cuándo es el momento adecua- hay que hacerle las confesiones. Su suerte: el doce, palabra clave: discre-

e los enojos. Este día puede ser uno es para pasarla bien. Su astucia e rán desde temprano, procure que ntido común si su sensatez. Trate de deseos de discutir cosas sin impor-

uide mucho su estómago, procure ta equilibrada para que su cuerpo no adece gastritis o algún tipo de males- probablemente se debe al desorden s. Procure hacer ejercicio al aire libre.

ecuerde que nadie es perfecto. No lar las actitudes de los demás. Esto a aerá enemigos. Trate de ser mejor te y encontrará que tiene muchos ra hacerlo. Su color favorable: el azul.

or le ha distraído últimamente. Sin ahora cuando más suspicacia e inte- que aplicar. Esa persona que recibe os puede estarle haciendo una doble ese e alguien cuyo nombre empieza

no tiene pareja es posible que hoy a persona del sexo opuesto que le va Sin embargo, trate de no ser tan y perfeccionistas si no quiere alejarla mediatamente. Su color favorable: el

e de no sentirse culpable de todo lo aber dicho y no dijo... las acciones en sus motivos en el momento de bo. Trate de recordar y ubicarse en el acciones cobrarán sentido. Su color guinda.

N: Trate de no pelear con su pareja. Es sted tiene un sentido común y práctico ahorrar tiempo, sin embargo llega a ese ánimo perfeccionista que quiere todas las acciones propias y ajenas.

: A menudo habla más, lo que provoca blemas, esto le ha ganado muchos e sólo están esperando la oportunidad año en la vida. Su salud puede verse r llevar una vida poco metódica.

NIO: El amor a primera vista es agra- s primeros minutos. Sea realista, esa que cree adorar puede ser simplemen- tad y no la pareja ideal para usted. ejor sus pensamientos. Su número el cuatro.

Es ingenioso, observador e intuitivo. aguda, original e independiente. Sin nde a menospreciar lo que los demás olor favorable es el amarillo. Su palabra ncia. Buena relación el signo de Leo.

tendrá una gran oportunidad de salir a larga le reportará muchos beneficios . Recuerde que la belleza moral es nte que la belleza física. Una persona esperaba nada, hoy le brindará todo

MARTEX

30% DE DESCUENTO.

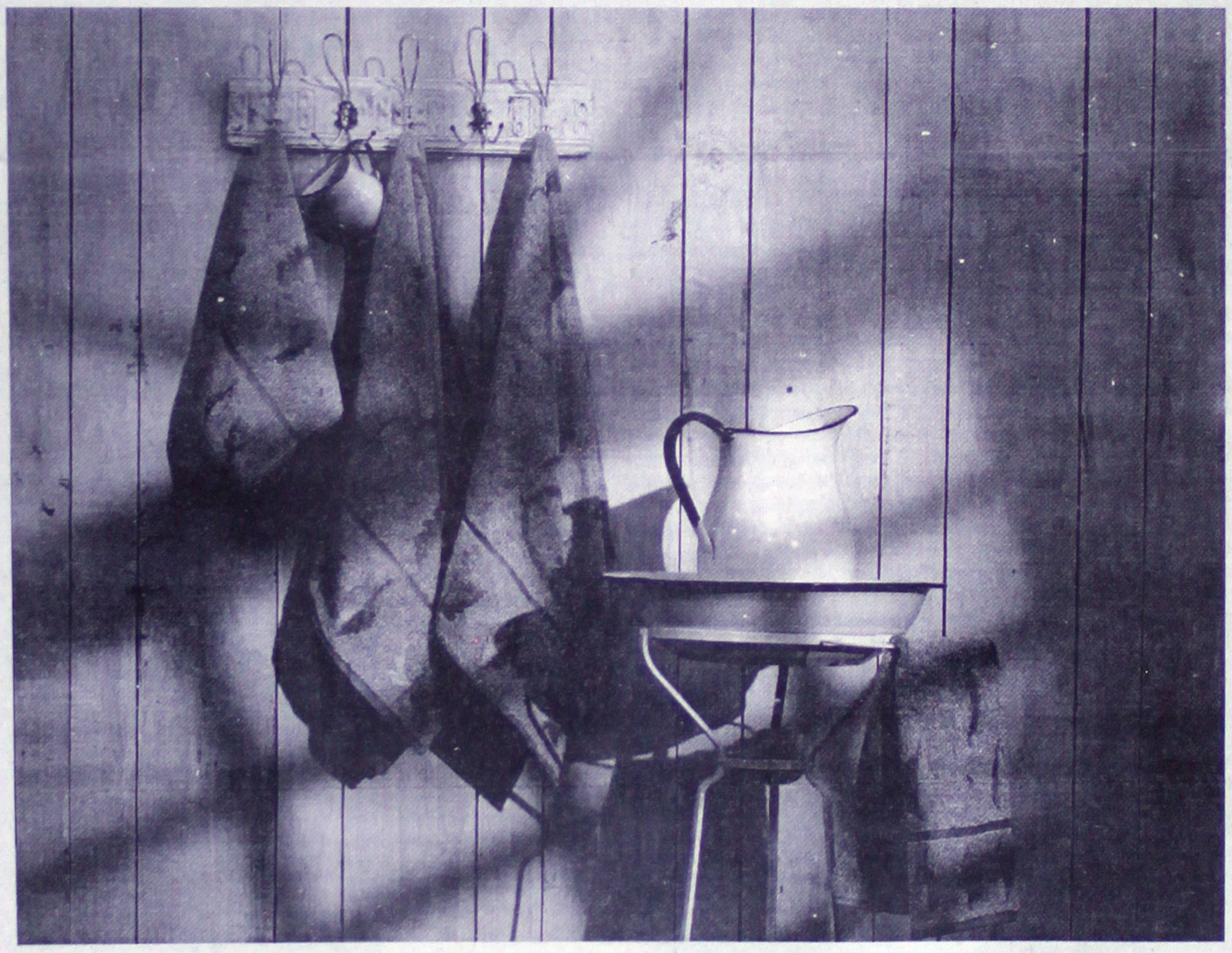

LIQUIDACIÓN
DE BLANCOS

Toallas 100% algodón, colores: botella y celadon, *tamaños: facial, pullman y manos, modelo Pressed Leaves. Tamaño facial. **$ 55.00 menos 30%**

30%

*El precio aumenta por tamaño. Departamento Blancos/Toallas. Válido del 27 de enero al 14 de febrero

Cliente Consentido

Recuerde que con el programa Cliente Consentido acumula puntos

Fábricas de Francia
TU MODA DE SER

Ventas por Teléfono en el D.F. 531•54•65 Int. de la Rep. 01•800•90•615•00 www.liverpool.com.mx

JULIA ROBERTS

la mujer bonita que no conoce el amor

Es la actriz que cobra más millones por estampar su firma en un contrato, pero difícilmente ha sido amada y eso seguramente la tiene triste, aunque siempre sonríe cuando ve algún fotógrafo cerca, pues su imagen siempre debe ser la de una triunfadora

Por Jesús Sánchez García
MERIDIANO\Especial

Hollywood.- Conocimos a una familia muy rica. Había dos muchachas entre los 18 y 20 años. Ellas nunca reían, nunca se lues veía contentas y muchos se preguntaban, ¿Por qué?

La razón era muy simple, no conocían el amor. Los muchachos del pueblo no podían acercarse a ellas por el mucho dinero de su familia.

Una mujer, al igual que un hombre, necesitan estar enamorados para encontrarle el dulce a la vida. Casi podría asegurar eque las muchachas de mi cuento odiaban ser ricas, pues era el dique que les prohibía ser felices.

JULIA ROBERTOS es la actriz que cobra más millones por estampar su firma en un contrato, pero Julia difícilmente ha conocido el amor y eso seguramente la tenía triste, aunque siempre sonriera cuando veía a algún fotógrafo cerca, pues su imagen siempre debe se la de una triunfadora. La muchacha linda que nació en Smyrna, Georgia, es una de las mujeres más populares en el mundo, pero repetimos, el amor no ha sido uno de sus mejores amigos. Hace diez años se iba a casar con KIEFER SUTHERLAND, pero el actor se quiso pasar de listo y dos días antes de la boda se llevó a una desnudista a su casa y Julia los sorprendió y aunque ya todo estaba listo, cientos de invitados, todo un set había sido creado para rodear a los novios, comida para quinientas personas, mucho vino, muchas invitaciones... y la novia dio por terminado el asunto antes de que siquiera empezara. Entonces Julia huyó a Europa por Jason Patric, que era uno de los amigos cercanos de Sutherland. Después se casó con Lyle Lovett un cantante causi desconocido y muy feo. El vivía cerca de Nueva York y Julia en Caolifornia. Unos meses después se divorciaron y siguen siendo muy amigos. Luego desflilaron por su vida Dylan McDermont, Lian Neeson, Daniel Day Lewis, Ethan Hawke y Mattew Perry el actor principal de la exitosa serie de la TV "Friends" y posiblemente haya muchos otros en la vida de la hermosa MUJER BONITA pero todos ellos hacn sido aventura de unos días o de unos meses, pero nunca podría decir Julia que estuvo enamorada de alguno de ellos.

Entonces la señora Roberts necesitaba con urgencia alguien que la amara y lo más importante: alguien que ELLA amara... de pronto en Hollywood empezó a correr un rumor acerca de que Julia Roberts andaba en amores con BENJAMIN BRATT el actor de la también muy exitosa serie de TV "Law & Order" y que parecía que la cosa iba en serio. Sus amigos se alegraron. Sus enemigos se pusieron verdes de envidia.

Pero Julia había andado con tantos... por fortuna la cosa lleva visos de terminar en boda muy pronto. Una muchacha sea una princesa o una campesina o una estrella de cine, basta verla para conocer que está enamorada, ver en sus ojos ese brillo que solo da el amor y parece que todo eso le sucede en al actualidad a Julia Roberts quee siempre anda del brazo de Benjamin Bratt y como todos los enamorados, busca los lugares mlás oscuros y lejanos para hacerse arrumacos.

En las fiestas decembrinas pasadas se les vio juntos en el rancho que tiene la novia en Taos, Nuevo México. Celebraron con la familia de ella las fiestas y se les veía felices. Los muchachos que trabajan en el super cercano a su rancho estaban felices pues dicen que Julia les daba diez dólares de propina cada vez que iba de compras. La novia feliz tiene 31 años y el feliz novio 35, así que hasta en eso le atinaron. Ella podía haber ido a Nueva York, o quedarse aquí en Hollywood, en cinco ciudades del país tiene casa, pero decidió que el rancho de Nuevo México era mejor para vivir su amor. Con ellos estuvieron la mamá de Julia, sus hermanas, su perro favorito y sobre todo el moreno y atractivo Benjamin Bratt. Antes había ido a Nueva York para estar presentes el día que se estrenó la película más reciente de la novia: "Stepmo," que en cristiano quiere decir "Madrastra" donde va con la estupenda SUSAN SARANDON y las dos actrices coproducen la película y con ellas va el excelente actor inglés Ed Harris. En la película Julia es la novia de Ed yí Susan es su ex esposa, pero está muy enferma y Julia se hará cargo de los dos niños de la pareja. La cinta ha sido recibida con buenas críticas lo que hacen esperar que sea un éxito en taquilla lo que es muy probable por llevar a dos de las actrices más populares. Los fotógrafos asediaron a Julia, quien se acercaba lo más que podía a su Benjamín. Dirige la película Chris Columbus y está muy satisfecho de lo que hicieron sus actores.

Hace ocho años Julia Roberts nació a la fama cuando filmó "Pretty Woman" logrando que se exhibiera con mucho éxito hasta en los lugares más alejados del planeta. Garry Marshall quien dirigió la película, dice que él supo desde antes que la película se estrenara iba a ser un trancazo, porque Julia simplemente se entregó a su papel y lo vivió como si fuera ella misma.

Julia ha estado muy ocupada en los meses recientes filmando la nueva película donde volvieron a juntarlos, es decir a ella y a RICHARD GERE el asunto se llama "Runaway Bride" y durante los fines de semana no aceptaba ningún compromiso, pues sabía que sábado y domingo llegaría Benjamin a pasar esos días con ella y entoances se perdía para todos, pues no quería que nadie interfiriera en los dos días que los enamorados pasarían juntos. Los compañeros de filmación dicen que no hay ninguna duda de que Julia está muy enamorada, pues cuando está con él parece proyectar una luz que le da la felicidad y él por su parte no oculta su felicidad. Julia siempre se preocupa por su familia. Sus padres, Betty de 64 años es una agente de bienes raíces y su padre fue Walter un maestro de teatro. Ellos se divorciaron, cuando Julia tenía apenas cuatro años y recuerda que su mamá pasó mil problemaas para educarlos, por eso ahora que Julia es rica y famosa le ha rodeado de las comodidades que el dinero puede dar, lo mismo que a sus hermanas Lisa y Nancy. En cambio las relaciones con su hermano mayor, Eric, que en un tiempo fue famoso actor de cine, están alejados, pues él abandonó a su ex mujer con una hija y Julia tuvo qué hacerse cargo de ellas, pues Eric, como un buen "macho" se oalvidó que tenían que comer.

La familia de Benjamin Bra tt está formada por su mamá, Eldy una señora de origen Peruano, que ese dedica a luchar por los nativos de este país que son tan discriminados como lo que sucede con nuestros nativos en México, que los políticos sólo los usan para hacer política, sin preocuparse nunca por ellos. Su padre un trabajador del acero, se divorciaron cuando el muchacho tenía apenas cuatro años. Entonces Eldy tomó a sus cuatro hijos y los llevó con ella a vivir a la isla de Alcatraz en San Francisco, que antes había sido una celebre prisión y después fue entregada a los nativos y ahí vivieron por nuevde meses. Desde entonces Benjamín pertenece a American Indian Friend ship House con sede en Oakland, al otro lado de la Bahía de San Francisco.

Benjamín trató de buscar una relación con su padre, pero el señor nunca respondió a sus llamados.

Ambos lucen enamorados. Ambos son buenos atletas y siempre que pueden correr los diez kilometros que Julia tiene entre sus aficiones, ambos ason buenos actores y ambos son famosos y conocen el amor. Ojalá no vaya a fallar esta relación, pues los que quieren a Julia, dicen que ya es justo que la mujer bonita viva realmente una historia de amor. Continuaremos espiando sus movimientos, también nosotros esperamos que anuncien pronto su compromiso y nos dejen saber que han decidido casarse ambos conocen la tristeza que ha habido en sus familiar por deshacerse el vínculo matrimonial y ojalá eso los impulse a conservar su relación el mayor tiempo posible. Son nuestros mejores deseos y creemos que de todos los que admiran a Julia Roberts.

El Teatro al Aire Libre de la Feri[a] Nacional Tepic presentará a los

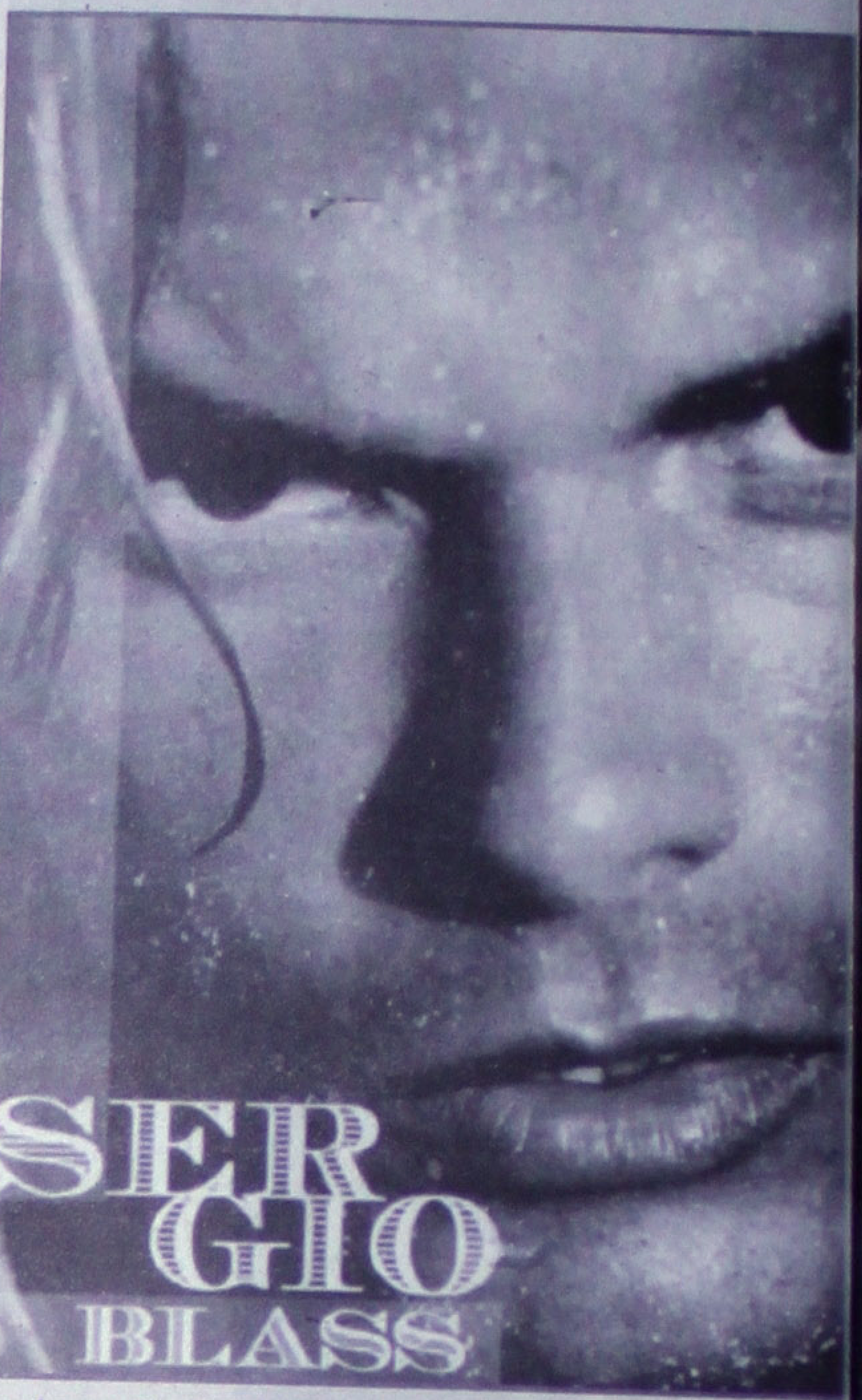

En el gran Teatro al Aire Libre, la noche del viernes 5 de m[arzo]

Tepic.- Como cada año, desde su inicio en 1994, la Feria Nacional Tepic ha dedicado un gran espacio abierto para que sus visitantes gocen de la actuación de buenos artistas desde la tarde y a las nueve de la noche un show, todos los días.

Para el próximo sábado 27 de febrero, "Los Hijos de Sánchez" ofrecerán un concierto. A estos concierto[s] acceso con el pago único de entrada, y s[e] llan en el Teatro al A[ire Libre].

El domingo 2[...] Laboriel dará un sh[ow] cuerdo y buen humor y para que las chi[cas se] preparen: el viernes [...] zo, se presenta en Sergio Blas. No se [lo pueden] perder...

UNIVERSIDAD AUTONOMA DE NAYARIT
SECRETARIA ACADEMICA
cursos de computación febrero-marzo 1999

CURSOS	FECHA	HORARIO	COSTO
Windows, Excel	10 de febrero al 25 de marzo	9:00 -10:30 Hrs.	$300.00
Windows, Word	10 de febrero al 25 de marzo	12:30 - 14:00 Hrs.	$300.00
Windows, Power Point	1o. al 5 de marzo	10:30 - 12:30 Hrs.	$100.00
Computación Infantil	10 de febrero al 25 de marzo	16:00 - 17:00 Hrs.	$400.00
Win, Word, Excel y Power Point	10 de febrero al 25 de marzo	19:00 - 20:30 Hrs.	$600.00
Win, Word, Excel y Power Point	6 de febrero al 27 de marzo	8:00 - 13:00 Hrs.	$600.00
Win, Word, Excel y Power Point	5 de febrero al 27 de marzo	15:00 - 20:00 Hrs. sábado	$600.00
Internet	15 al 19 de febrero	10:30 - 12:30 Hrs. sábado	$80.00
Internet	1o. al 5 de marzo	17:00 - 19:00 Hrs.	$80.00
Internet	15 al 19 de marzo	10:30 - 12:30 Hrs.	$80.00

¡elije la mejor opción!

INFORMES
Edificio COMPLEX Planta Baja
Tel. 14 85 12 Ext. 105

Casas Reales

Ven y conoce nuestro nuevo concepto Spaguetti y Fettuccini al Pesto, Alfredo ó Napolitana.

Anti pasto, Pastas, Pescado, Mariscos, Carnes Selectas, Aves, Postres Variados, Barra de Ensalada.

Abierto de 1:00 pm a 11:00 pm

FIESTA TEP[IC]
HOTEL
teléfo[nos]
11-50-00 y 11-58
reservaciones

AL1ARO
al Performance
Impresión a gran formato
Credencialización en plástico
Revelado e impresión de fotos
Plastificado frío o caliente
Espectaculares y carteles
Ampliaciones fotográficas digitales

DEPORTES

TEPIC, NAY. MARTES 9 DE FEBRERO DE 1999. Meridiano

SPORT WORLD

TENIS

pras número uno

MONACO. El tenista estadounidense Pete Sampras continúa como líder en el escalafón mundial de la ATP pese a no haber competido en lo que va ientras el español Alex Corretja asta el segundo puesto.
su parte, el chileno Marcelo "Chi- escendió hasta el lugar número a de su ausencia de los primeros la temporada por una lesión en la

FUTBOL

ra en Copa América

ON. nar- las los ser n la rica de Paraguay tiene preocupa- onfederación Sudamericana de torneo se jugará del 29 de junio al , pero los trabajos todavía no han nados.
stán construyendo nuevos com- ortivos en Ciudad del Este, Luque uan Caballero. En la primera de á Brasil, en la segunda Argentina cera Japón.
rgentino Eduardo Deluca, secre- ral de la CSF, se mostró preocupa- a situación. "Visitamos el estadio de Febrero de Ciudad del Este este) y todavía no hay vestuarios, e prensa ni se instaló el sistema declaró.

ckenbauer critica

BONN. Franz Be-ckenbauer criticó severamente el lunes a la selección alemana de fútbol tras la derrota sufrida el sábado por 3-0 ante Estados Unidos. "El cional está compuesto por jugado- medio, incluso obreros", dijo auer. "Por primera vez desde 1954 problemas generacionales", añadió peón mundial de 1974 en referencia rtunado esfuerzo que se ha hecho nente para inyectar sangre joven al El técnico de la selección, Erich quien ha ganado sólo un partido de desde que asumió el mando, des- errota sufrida en Jacksonville como importante".

aradona amenaza

SAI- iego ona este n gol- utbo- ntino g o al que acusó de burlarse de la e Boca Juniors tras anotar un gol e Racing Club venció a los xeneizes rtido amistoso.
Apenas vuelva (a Buenos Aires) voy uscar a Latorre y lo voy a fajar , dijo Maradona en declaraciones lica "El Gráfico, diario del lunes".
Latorre, quien había sido insulta- s aficionados de Boca, convirtió el gol a los 62, en un partido que ganó 2-1, y festejó su conquista dose hacia los fanáticos boquenses lose la nariz, lo que enardeció más áticos.
Es un desgraciado, quiero ver si o se hace el guapo, afirmó na, que está en Italia cumpliendo ie de compromisos de televisión.

SE JALARÁN INVERSIONES NACIONALES Y EXTRANJERAS

Estadios de primer mundo para Nayarit

*De igual manera, Tapia Carrillo dio a conocer que tiene contactos con importantes empresarios nacionales y extranjeros que pueden hacer una realidad estos proyectos
*Se contempla reunirse en breve con las diversas organizaciones de deportistas para sentar las bases
*Pero, ¿el equipo de futbol hasta cuándo?

Foto: MERIDIANO/Sun

Por Servio Tulio Berumen
MERIDIANO

Tepic.- "El sueño de todos los deportistas de contar con un estadio de primera división y una ciudad deportiva en Tepic con el fin de producir atletas de alto rendimiento se hará realidad", así lo aseguró el empresario y ex-aspirante Priísta a la Gubernatura del Estado, Alberto Tapia Carrillo.

Con un magno-proyecto bajo el brazo -dijo- que para consolidar estas acciones, es necesario contar con la unidad de todos los nayaritas, por lo que a la mayor brevedad posible se hará un llamado a todas las organizaciones deportivas del Estado para cerrar filas en torno a éste proyecto tan anhelado desde hace muchos años.

Recordó, que cuando era el Dirigente del Frente Juvenil Revolucionario convenció al Gobernador del Estado de ese entonces, Candelario Miramontes sobre la construcción de los estadios de fútbol y beisbol.

"Estas obras ya tienen 50 años y ahí se sostienen, sin embargo ahora son estadios obsoletos y ya es necesario y hasta urgente que se construya un magno estadio de fútbol para primera división y una unidad deportiva".

Para esto -aclara-, "tengo contactos con importantes empresarios nacionales y extranjeros que pueden hacer una realidad estos proyectos de inversión, pero lo más importante de todo es contar con la unidad y el apoyo de todas las organizaciones de deportistas que son los principales interesados". "Esto no es un engaño ni un espejismo, es una realidad que puede concretizarse en los próximos meses y en los próximos años, ya que tenemos la experiencia de haber coordinado la junta de mejores materiales del Puerto de Veracruz y de haber estado al frente del Fideicomiso de Desarrollo Turístico del Puerto de Acapulco".

En esta forma -reafirma- pretendemos reunirnos en breve con las diversas organizaciones de deportistas para sentar las bases de éste proyecto, el cuál por cierto traía bajo el brazo y se pudo apreciar un bosquejo de los estadios que se utilizaron en el mundial de Francia 98.

Pero, por último cabe señalar ¿y el conjunto de futbol hasta cuándo?

EL TRI ESTRENA UNIFORME ANTE ARGENTINA

Berrinche en la FMF

*"Brincaron" de coraje al comprobar que la empresa Televisa no los tomó en cuenta para el diseño y presentación del nuevo uniforme de la selección nacional
*Pero, a Enrique Borja, presidente de la Federación Mexicana de Futbol le pareció bonito a pesar de no haber lo observado bien

SUN

México.- Como en una reacción en cadena, los miembros del Consejo Nacional de la Federación Mexicana de Futbol (FMF) "brincaron" de coraje al comprobar que la empresa Televisa no los tomó en cuenta para el diseño y presentación del nuevo uniforme de la selección nacional.

"Es que no son directivos, más bien son peleles", manifestó una persona en las afueras de la FMF, luego de la conferencia de prensa ofrecida al término de la reunión de Consejo Nacional.

El presidente de la FMF, Enrique Borja, y por ende del Consejo Nacional, acompañado de sus colaboradores, llegó a la conferencia sólo para demostrar, una vez más, que los acuerdos importantes se toman en la empresa televisora.

Así, mientras los "dirigentes" del balompié nacional se involucran en aclarar temas como el cambio de propietario en los equipos San Francisco y Veracruz, ambos de la Primera División "A", en estudiar el programa de actividades del presidente de la Federación Internacional de Futbol Asociación (FIFA), Joseph Blatter, quien estará en la ciudad de México el venidero 15 de febrero, en Chapultepec 18 se encargan de definir el futuro de la selección nacional.

-La selección estrena uniforme ante Argentina, ¿qué les parece el nuevo diseño?, se les pregunta a los "directivos".

La respuesta es de Borja que señala que "no lo he visto muy bien, pero por lo poco que he observado, es bonito".

-¿Por cuánto tiempo es el convenio con la empresa Garcís?

-No lo sé, platicaremos con Televisa...

-¿Qué opina del uso del escudo nacional en la camiseta, en violación a la Ley Sobre el Escudo, la Bandera y el Himno Nacionales?

-Bueno, creemos que Televisa y Garcís pidieron el permiso a la Secretaría de Gobernación, porque si Televisa dio la autorización, debe tener los permisos. Esta versión fue confirmada más tarde por el propio José Antonio García, presidente del Atlante y dueño de Garcís.

La citada Ley Sobre el Uso del Escudo, la Bandera y el Himno Nacionales, establece que: "El Escudo Nacional sólo podrá figurar en los vehículos que use el Presidente de la República, en el papel de las dependencias de los Poderes Federales y Estatales, así como de las municipalidades, pero queda prohibido utilizarlo para documentos particulares. El Escudo Nacional sólo podrá imprimirse y usarse en la papelería oficial, por acuerdo de la autoridad correspondiente". Por otro lado, con respecto al cambio de propietarios en los equipos San Francisco y Veracruz, pero muy especialmente del último, el secretario general de la FMF, Manuel Escalante, informó que el nuevo dueño de los Tiburones Rojos es el Gobierno de Veracruz, representado para asuntos legales en la FMF, por el secretario de Finanzas, Sergio Moya Alemán.

BOLA DE NUDILLOS

Por Raúl Mendoza
UNIVERSAL

Antonio Briones debutó en al Liga Mexicana en 1971, como suplente de cuadro de los Sultanes de Monterrey. Participó en 25 juegos, 15 de los cuales lo hizo cubriendo la segunda base.

En 58 turnos oficiales conectó 13 jits, todos sencillos, y recibió dos bases por bolas. Muchacho joven, de 19 años, el zacatecano mostró mucha ligereza en la posición y corriendo las almohadillas. Logró robarse una base.

¡Cuán lejos estaba entonces Briones de pensar de que con el tiempo iba a convertirse en el robador número uno de la Liga Mexicana de todos los tiempos!.

En 1972 otra vez estuvo con el Monterrey, sin que le dieran muchas oportunidades de ser el titular de la intermedia, pero al año siguiente, al ingresar Los Indios de Ciudad Juárez al circuito, en el "draft" previo a la temporada el club fronterizo lo seleccionó, para luego, al cantarse el playbol, pasara a patrullar la segunda base porque el manager Benjamín "Cananea" Reyes le tenía absoluta confianza a Antonio Briones.

En 1983, después de tenaz persecución, Briones superó el récord de bases robadas de todos las épocas, de 313, que poseía desde la temporada de 1954 el inolvidable jugador cubano Agustín Bejerano, corredor sumamente veloz a quien llamaban el "Hombre de los pies alados".

En los 18 años que jugó en la Liga Mexicana, Antonio Briones consumó 490 robos, cifra que se mantienen como récord vigente. Su promedio global de bateo fue de .276.

Es dueño de la marca de más almohadillas estafadas en juego de nueve innings, con siete. Al comentar la estrategia que ponía en práctica en los robos, Antonio Briones decía:

"En primer lugar observó los movimientos del pitcher para calcular el tiempo que le lleva tirar a home o a primera. También, hay que estudiar al catcher para conocer su habilidad para tirar. El resultado de estos análisis, me permite saber qué posibilidades tengo de consumar el robo".

LA PLAZA DE TOROS MÉXICO

Hostigados Enriqu[e] Ponce y "Zotoluco"

Por Guillermo Salas
SUN

México.- Se coló en los tendidos de la Monumental Plaza México, un sector de reventadores, lépero, ignorante y despreciable.

Se hostigaron a los toreros con una manifiesta injusticia, provocando que esas labores de Eulalio López, "El Zotoluco", y Enrique Ponce, no fuesen calibradas en su real dimensión, en su validez, en el torerismo que reunieron.

Sí, ha sido una tarde de toreros... Qué difícil es entender a los diestros cuando derrochan esas cualidades, valor, maestría y se superan, estando muy por arriba de las condiciones de los astados.

¿Qué querían esos mequetrefes, que desean hacerse chistosos y lanzas sus majaderías al aire sin importarles un bledo las damas y los niños?

Una cosa es protestar si algo parece mal, otra muy distinta reventar sin mostrar lo elemental de conocimientos en la materia. Esos pseudos taurinos, deberían ser localizados por las autoridades y darle un escarmiento severo...

¡Qué asco de sirvengüenzas! Cobardes que se amparan en el grueso del público para ofender impunemente.

Trataron de reventar tanto a Eulalio como Enrique, ¿por qué? Lo ignoramos, si sabemos que el festejo tuvo a lo largo momentos no sólo de interés, sino impregnados de una depurada técnica que había que gozar.

Estamos anonadados, todavía no comprendemos -¿acaso ya no sabemos de toros?- cómo se pudieron lanzar silbidos a esas labor. "Zotoluco" por ejemplo, con el tercero, que inició de rodillas, llevó al toro muy bien toreado.

Sin pararse le ligó una tanda de derechazos inmensa, llevando y sometiendo al toro y lo remató con un cambio admirable. Como tampoco, por qué le pitaron a Ponce en infinidad de ocasiones cuando bordaba el toreo... ¿Es acaso comprensible? De ninguna manera es censurable que se cuelen a la Plaza México, tipos de esa calaña.

De todos modos, los taurinos, los que disfrutan del espectáculo, salieron complacidos. Sólo una oreja, la de "Zotoluco" al primero de la tarde, Ponce perdió trofeos por pinchar, pero a Eulalio debieron darle otro trofeo en el tercero y valorar mas su labor en el quinto.

Ponce, pinchó al segundo, el mejor toro, pero lo bordó, le hizo cosas simple y llanamente aa la altura de su nivel artístico y torero. El, inclusive, estaba molesto por haber fallado con la espada, esa faena, es de las mejores, se deleito, gozó el trazo.

Hubo imbéciles que le pitaron y lanzaron insultos soeces indignos de magno inmueble. Sobre todo con una entrada, pues le faltó un pelito de rana, como dicen los niños, para abarrotarse.

Aunque si subimos a general a todos esos taurinos que ocupan pasillos y escaleras, el lleno es total. Vamos, había 45 mil personas.

Para esto de Eulalio y Enrique, un cartel natural y torero, la empresa adquirió un encierro de Vicky de la Mora. Bien presentado, sin dificultades ninguno, magnífico el segundo, un toro de gran recorrido, claridad y que planeaba, con premio de arrastre lento a sus despojos. Los otros el primero dio de sí, bien toreado se entrego; el tercero le faltó clase, terminó deslucido; soso el cuarto, aunque obediente; sin transmisión, falta de raza el quinto, el que menos nos gusto y el sexto,n con pocos pases, aunque con clase, también terminó sus días soseando.

Le teníamos mucha fe al encierro, a varios toros por su tipo. Una vez mas señalamos, la fiesta en impredecible, siempre lo será.

Vamos a decirlo pronto y rápido. Eulalio López se volvió a manifestar que es el mejor torero de México en estos momentos. Tiene sitio, valor, atesora torerismo. Les puede a los toros y los somete admirablemente. Sí a usted no le gusta, es el lícito, usted no puede afirmar, consecuentemente, que es mal torero, de hacerlo, usted queda como mal aficionado.

Le tocaron en suerte "Poblano", "Mulato" y "Seda Acero". Con el que abrió plaza que empezó flojos, Eulalio ha estado en torero...

¿Se puede pedir mas entrega, valor, disposición y torerismo? Creemos que no. Con la muleta lo sujetó, lo sometió, llevando ese engaño arrastrando la arena. Sin prisas, sin dudas. Todo lo contrario, enraizados los pies en la arena y tirando del toro como todo un maestro.

Se entregó en la estocada, dando el pecho y saliendo rebotado. El toro hizo por él y salió ileso por fortuna. Una oreja, petición de otra, que no se otorgó por aquello de la jerarquía de la Plaza México... ¡Bah..! Con el trofeo en la mano una vuelta con el reconocimiento.

A "Mulhato", que nunca se empleó con el capote, Lalo lo sintió franco. Inició su trasteo de rodillas, cuatro pases por alto muy toreados y sin pararse una tanda de cinco derechas y una cambio enorme, por su ligazón, templanza torerismo...

Hubo entendidos que pitaron, ¿en donde estamos, caballeros? Siguió en gran plan, sacando muletazos superiores sobre ambas mano. El de Vicky terminó un tanto acobardado y desluciado.

Lo mató de magníficos estocada, para petición de oreja tenue y una salida al tercio. Venía por todo Lalo. Con el quinto "Seda Acero", muy bonito, no funcionó. Apagado desde salida, ragadillo y terminó sus días saliendo suelto, huyendo y sin colaborar. También en este "Zotoluco" estuvo ahí, ju[...] dando muestras de su si[...] sición. El lugar de agra[...] todo pasó sin validez, ¿q[...] taurinos había ayer? Hu[...] también menos, de las m[...]

Ya cerró su campa[...] rica el valenciano Enriq[...] Un esteta de primer nivel cuya calidad está fuera de[...] Bordó, con franqueza [...] "Anda Sólo". Un toro de [...] se, que planeaba al segu[...] ño, con recorrido.

El toro que esper[...] que. Sí, lo cuajó, pues su [...] estética, esencia. Hu[...] estructuradas magistr[...] Pues en el menor detalle [...] gente encima...

¿Por qué? Estamo[...] que Enrique sabe que es [...] que ha estado con mas gu[...] miento, sintiendo ese tr[...] profundo de su ser. Por el [...] gusto con él mismo, pues [...] char, perdió los trofeos.

Después descabello [...] intento y el señor juez, co[...] de asombró le mando el av[...] do el toro caía muerto... ¡F[...] Señalamos: metido en ple[...] hubo un idiota que gritó: [...]

Mas imbécil no se p[...] aunque se sea reventador [...] tercio, no quiso dar la vuel[...] do. El cuarto "Ciervo", qu[...] su muerte a Miguel Alemá[n] y su señor esposa C[...] Magnani.

Otra faena de ma[...] vándola elaborada con ta[...] con muletazos inmensos [...] no los vieron? Durante to[...] ción hubo el momento inte[...] brillante, torero. Mató de [...] para salir nuevamente al [...] premio mínimo.

Cerró plaza "Cachan[...] hermoso ejemplar. Fue un [...] y con clase que los tres [...] que le antecedieron. Enri[...] adiós a la campaña, segur[...] el año próximo. Otra faena [...] mentos de alta calificació[n].

Por desgracia pinch[...] ces y después dejó estoca[...] sótano. Los aficionados [...] ron a los toreros con ap[...] Había muchos que no son [...] dos... ¡Ni Modo!

Ponce se tomará un[...] descanso, no había decidi[...] irse si a Cancún o Acapu[...] pués a España, la tempora[...] pera fuerte, como a todas [...] ras.

BREVES DEPORTIVAS

LA FMB LUCHA POR ASISTIR A LOS JP

UNIVERSAL

México.- La Federación Mexicana de Baloncesto (FMB) defenderá el derecho de asistir a los Juegos Panamericanos si las selecciones logran su clasificación, aunque en su momento se definiría entre ir a Winnipeg 1999 o al Preolímpico de Puerto Rico.

Jorge Toussaint, titular de la FMB, declaró para obtener el pase a los Panamericanos se necesita ocupar uno de los tres primeros lugares en la rama varonil y uno de los dos en la femenil durante el Torneo Centrobasquet, previsto del 17 al 23 de mayo en La Habana, Cuba.

* * * * * * * * *

PROSELITISMO EN LA NATACION DE MEXICO

UNIVERSAL

México.- Para que no suceda lo que en los Juegos Centroamericanos de Maracaibo, en donde se excluyó a los clavados por falta de "quórum", México debe hacer proselitismo en las naciones del área para que no se pierda esta especialidad en Panamericanos, dijo José Luis Espinosa.

El titular de la Federación Mexicana de Natación (FMN) agregó que se ha tratado de hablar con los representantes de República Dominicana, Colombia, Puerto Rico y Venezuela para que envíen atletas a los Juegos Panamericanos de Winnipeg, Canadá.

* * * * * * * * *

VALDERRAMA Y MILLAN REAPARECERAN PRONTO

SUN

México.- Las clavadistas Rosa Valderrama y Cristina Millán reaparecerán en esta disciplina cuando se efectúe el Campeonato Nacional, luego de un año de ausencia por lesiones y cuestiones escolares.

Valderrmama, quien obtuvo prestigio por su calidad en la Copa del Mundo en 1997, la cual se disputó en México, salió de la selección nacional por cuestiones personales y escolares, ya que dio prioridad a la conclusión de sus estudios profesionales en la Licenciatura de Administración de Empresas.

CARTELERA SEMANAL BOX

SUN

México.- El tijuanense Erik Morales, campeón supergallo del Consejo Mundial de Boxeo (CMB), expondrá su corona el próximo sábado 13 en Las Vegas, Nevada, ante el puertorriqueño Angel Chacón, en la función "El reto" que estelarizará el estadounidense Oscar de la Hoya.

"Terrible" Morales realizará en el escenario del Thomas and Mack Center de la ciudad del juego, la quinta exposición del cinturón supergallo del CMB, que arrebató al veterano capitalino Daniel Zaragoza.

DESDE SIDE

Por Antonio Hernández Hinojosa
UNIVERSAL

NOTICIAS procedentes de Miami indican que el campeón mundial de peso welter Oscar de la Hoya romperá con su promotor Robert Arum después de su pelea de este sábado contra Ike Quartey, debido a que "no lo consultó para firmar la revancha".

Paradójicamente, De la Hoya ha declarado que Quartey es el rival "más difícil" de su paso por los cuadriláteros.

Las palabras de De la Hoya en un programa deportivo de Univisión parecen una incongruencia para publicitar su combate contra el ghanés Quartey, cuyos bonos se hundieron luego de ser favorecido con un empate contra el duranguense José Luis López.

Quartey conservó la faja welter de la AMB con ese injusto empate pero meses después fue desposeído de la corona por no acatar las disposiciones de la propia asociación.

El africano, invicto con 34-0-1 y 29 nocauts, resintió el golpeo de José Luis López y nadie se sorprendería si termina en la lona frente a De la Hoya, que ha ganado por KO 24 de sus 29 combates profesionales y es quizá el más violento ponchador del momento en la categoría de las 147 libras.

* * * * * * * * *

DE la Hoya llegó a la conclusión de que Arum, al haber firmado por adelantado una pelea de revancha con Quartey, no confía en él y "yo no necesito cerca a ese tipo de gente".

Arum ha organizado las 29 peleas profesionales del angelino y le ha puesto en charola la conquista de cuatro títulos mundiales, seleccionándole los rivales adecuados.

Sin embargo, el llamado Golden Boy parece ignorar que desde tiempos inmemoriales los promotores protegen a su campeones firmando de antemano la pelea de revancha. Antaño, simplemente incluían una cláusula en los contratos respectivos. La cláusula de revancha era un sistema ideal para monopolizar los títulos, de manera que cuando Luis Spota (qepd) instituyó el Consejo Mundial de Boxeo (CMB) en 1963, una de sus banderas fue eliminar esa cláusula que era considerada el "cáncer" del boxeo.

* * * * * * * * *

CLARO, los campeones representan una inversión millonaria para los promotores, de manera que inmediatamente después inventaron las "opciones" con las que garantizan que un campeón destronado tendrá la oportunidad de recuperar su emblema.

Es decir que los retadores, mediante esas opciones se obligan a realizar determinado número de peleas, incluyendo el desquite, para el promotor que les concedió la oportunidad titular.

Entonces, cualquier promotor que se precie de tal, siempre toma providencias firmando contratos de revancha por la simple razón de que el boxeo profesional es una caja de sorpresas.

Y si De la Hoya no entiende que Arum tiene que adoptar todas las providencias para protegerlo, sencillamente no tiene idea de la promoción del boxeo...

EN LA MEDICINA TAMBIÉN HAY ERRORES

"CABRITO" SIN LESIÓ[N]

*Lo que se señaló de "ruptura de ligamentos" fue sólo un fuerte golpe en la rodilla derecha

SUN

Guadalajara.- La supuesta ruptura de ligamentos pronosticada a Jesús Arellano quedó tan sólo en un fuerte golpe en la rodilla derecha.

A pesar de ello, el jugador estará fuera de las canchas por espacio de un mes.

La noche del domingo, el doctor del Guadalajara, Alfredo Sandoval, diagnosticó: "ruptura de ligamentos".

Ayer, el galeno se "lavó" las manos con el argumento de que: "en la medicina también hay errores y el de Jesús fue uno de ellos".

Sin embargo, el propio Arellano se mostró enojado por el diagnóstico hecho por Sandoval el pasado domingo.

La mañana del día d[...] el jugador tuvo que recu[...] médico de sus confianza [...] que le practicara una re[...] cia magnética, la cual de[...] una lesión más compl[...] simplemente dejó ver un [...] en la rodilla derecha.

El propio Arellano [...] semblante tranquilo, exp[...] proceso de rehabilitació[n] seguirá:

"Durante tres se[...] realizaré ejercicios de fo[...] miento de la rodilla, co[...] mentado con trabajo de g[...] sio y fisioterapia".

Mientras, Al[...] Sandoval únicamente di[...] el volante tapatío esta[...] para reaparecer en un pl[...] cuatro a cinco semanas.

Con los rojinegros [...] las, se confirmó el viaje [...] partiendo el próximo juev[...] ciudad de Santiago, par[...] putar el domingo 14, su [...] partido ante la Universid[...] tólica de Chile.

En la Mira del Deporte

A!

Ana Liliana Estrada, quien cuenta con
es la primera jovencita garrochista, y
trenamientos dentro del Club Atlético
de han surgido excelentes atletas para
de carácter nacional e internacional,
historia el ser la primer mujer en salto
en la entidad cora.
lo como entrenador a Gilberto López
en siempre se ha caracterizado por con-
entes elementos gracias a la disciplina
ealmente no será la excepción Ana
en gracias a la constancia tanto de de-
entrenador.
¿realmente se podrá tener auge en este
realmente se contempla el llevar un
to positivo con la deportista, será exce-
atletismo nayarita, porque realmente
ta con cualidades y López Venegas las
máximo, para el alto rendimiento de la

, se logra en el Club Atlético Venados
storia, porque al ser la primera, aún se
rar a más jovencitas a este deporte,
eramente se tendrá que afinar en los
tos las técnicas en las que se cuenta con
cual se logrará, pues López Venegas
xperiencia en el atletismo.

¡¡¡EXCELENTE LA 1ª COPA SUFACEN '99!!!

Tepic.- El pasado fin de semana, se efectuó la 1ª Copa Convivencia de Futbol Infantil SUFACEN '99 en la capital nayarita, la cual se celebró en la cancha "La Moderna", donde se tuvo la participación de tres equipos de "El Debate", siendo del vecino estado de Los Mochis, Sinaloa.

Además, se tuvo la participación de dos equipos que fueron los invitados especiales, tal es el caso de Halcones y Nacional, siendo ambos equipos infantiles acreedores para participar en la Copa Chivas 1999, en la que también entraron en participación los cuadros de SUFACEN-Blanco y SUFACEN-Azul.

Siendo los anfitriones, los equipos de SUFACEN tuvieron una destacada participación, dejando satisfechos a los padres de familia de los nayaritas, además de convivir con los equipos y padres de familia de los sinaloenses.

Al señor Alvaro Tizoc Estrada Sánchez, quien es el presidente del Club Deportivo SUFACEN, se le brinda un agradecimiento por su invitación al evento, donde también se tuvo la cordial atención de Paco Salinas y Rubén Mendoza, ambos técnicos de los conjuntos hospedadores.

Realmente, fue una excelente organización, pues desde el inicio en la ceremonia de apertura fue excelsa, además los equipos de Sinaloa mostraron contar un buen espíritu y superación deportiva, pues así lo dio a conocer Carlos Ochoa, director técnico de los equipos de 11 y 12 años de los sinaloenses.

GRACIAS AL DESEMPEÑO DE LOS DEPORTISTAS

Dos eventos nacionales de volibol para Nayarit

*Uno de ellos será el Campeonato Nacional Varonil de Segunda Fuerza y, otro el Prenacional de la Olimpiada infantil y Juvenil 1999

*Además, el presidente del volibol en la entidad, Ricardo Apolo Gutiérrez aseguró que continuarán los campeonatos masivos en este deporte

Por Arturo Jáuregui
MERIDIANO

Tepic.- Luego de la Olimpiada Infantil y Juvenil 1999, dentro del volibol, el mismo presidente de la Asociación de la Especialidad del Estado de Nayarit, Ricardo Apolo Gutiérrez Figueroa manifestó que en las primeras etapas que se dieron se tuvo una participación escasa por parte de los municipios, pero en lo que respecta a la fase estatal ambas regiones cumplieron.

Ciertamente, al cumplir con la competitividad será un beneficio para la entidad y para el mismo deporte de volibol, siendo de donde surgirán los mejores elementos, pero dejó en claro que la selección juvenil-femenil pasa directo luego de haber obtenido el tercer lugar en el ámbito nacional.

Por otra parte, Apolo Gutiérrez indicó que afortunadamente se cuenta con alrededor de 70 equipos, los cuales han estado cumpliendo con cada uno de los partidos, siendo pocos los juegos que se han ido por defoult.

Entonces, con la buena aceptación de la ciudadanía volibolística además de la observación de la positividad de torneos masivos, donde sacan provecho los directivos, árbitros, jugadores y los mismos entrenadores, porque se han actualizado a las modificaciones de las reglas.

Por ello, se tiene contemplado continuar realizando eventos similares con el título Campeón de Campeones, que son los ganadores de la 10ª Copa y el Torneo Invernal, y para seguir fomentando se realizará el Campeón de Campeones, Copa Teniente, Torneo Sabatino, y así, hasta terminar el año.

en tanto, Apolo Gutiérrez Figueroa recordó que en el Congreso del Deporte Federado, el cual se celebró en Acapulco, se ratificó que Nayarit será la sede del Campeonato Nacional de Segunda Fuerza, que tendrá realización del 14 al 18 de Septiembre próximo.

Para ello, actualmente se está trabajando, incluso se tuvo una reunión con el cuerpo directivo que se encargará del equipo, informándosele a los presidentes de ligas de los jugadores convocados, para que así se concentrarán a la preselección, aunque en esta ocasión no se realizará eliminatoria.

Pues, se realizará una preselección de jugadores de todas las ligas para que nadie quede fuera, y actualmente el trabajo que se hace ahora con la preselección es leve de enero a mayo, pero el trabajo de fogueo será del mes de mayo hasta el mes de competencia.

Asimismo, en lo que respecta a la sede Prenacional, Gutiérrez Figueroa expresó que es una buena alternativa que brindó la Comisión Nacional del Deporte (CONADE), a través del instituto nayarita del deporte, porque así se tiene mayor oportunidad de que los padres de familia observen los encuentros de sus hijos, además de la afición nayarita que siempre es muy alentadora hacia sus deportistas.

La organización entre el instituto nayarita del deporte y la misma asociación se ha tenido una buena coordinación, pues en la disposición van de la mano, puesto que ya se han previsto los roles de juego y canchas donde se efectuarán cada uno de los encuentros.

Por último, el presidente del volibol en Nayarit exhortó a la afición nayarita para los días 5 y 6 de marzo el apoyar a los equipos nayaritas, para que así se pueda contar con más equipos en los juegos olímpicos juveniles nacionales 1999, los cuales se celebrarán en la ciudad de Monterrey, Nuevo León.

litas al Pítcher

CO TERMINO
UNFO SOBRE VE-
Y PUERTO RICO
PRIMER LUGAR
ANA!!..... En lo que
na confrontación en
Caribe de 1999, el
de béisbol de
fuera a representar
icana del Pacífico en
ásico Caribeño, ter-
promiso ganándole a
es de Lara, 8 carre-
al representativo de
esta serie cuyo pri-
debió haber definido
juego de desempate
blica Dominicana y
que resultaran em-
cuatro triunfos y dos
bando.... De esta for-
nto méxico-america-
e la derrota infligida
venezolano..... Cabe
este fué el segundo
ado por México en la
Serie del Caribe..el otro fué contra Puerto Rico, de quien también se vengaron.... del único que no se pudieron vengar, fueron los Tigres de Licey, de la República Dominicana, que les propinó dos sendas derrotas..... Y pues, de esta forma, el equipo mexicano y el de Venezuela, terminan empatados con cuatro derrotas y dos victorias cada uno, quedando por definir el primer lugar de esta serie entre los seleccionados de Puerto Rico y República Dominicana, lo que pudo haber sucedido anoche en el estadio Hiram Bithorn de San Juan, escenario de este evento beisbolero.... el resultado del juego de desempate no lo logramos debido al cierre tempranero de nuestra sección deportiva... en nuestra edición de mañana, les traeremos los resultados completos...... Mientras tanto, les daremos a conocer algunos números del juego donde la reacción de México, que pudo haber dado más pelea, llegó un poco tardía pero logró vengarse de Venezuela el domingo anterior en su último compromiso.... El ataque del equipo mexicano llegó a punta de palos de vuelta completa... fueron cuatro bambinazos salidos de los maderos de EVER MAGALLANES, GARY MATTEWS, MANUEL CAZARIN y DERRICK, o séase, dos cañonazos de mexicanos por dos de los importados, que durante los juegos anteriores habían permanecido con la pólvora humeda.... Fué en la cuarta entrada cuando México se fué arriba en la pizarra con cuatro anotaciones gracias a los dos jonrones solitarios de GARY MATTHEWS.... en el quinto episodio, dos timbrazos más ponían con ventaja al seleccionado luego de doblete de RAY MATINEZ y jonrón del negrito DERRICK WHITE... en la sexta entrada, batazos por el terreno de nadie de MIGUEL OJEDA, SERGIO GASTELUM y GRIMALDO MARTINEZ, llegó la anotación número siete.... la octava carrera llegó en la séptima entrada luego de que DERRICK WHITE volviera a hitear y los siguientes bateadores recibieran pasaporte para que el receptor CAZARIN produjera con imparable... es fué todo... el lanzador ganador con apoyo de DANIEL GARIBAY, en la sexta, LALO NERI en la siete y octava, y para cerrar la novena, el gordo JULIO CESAR PARRA, fué EMIGDIO LOPEZ, mientras que el pítcher derrotado fué KEVIN ESCOBAR, a quien relevaron el grandote ROBERT ELLIS, BEKER GRATEROL, JUAN RINCON, LUIS SILVA y SOTO........ El juego entre Puerto Rico y República Dominicana, sin duda el mejor de la serie, se decidió hasta la novena entrada de forma dramática luego de que EDWARD GUZMAN conectara un imparable con las bases llenas dejando en el terreno de juego a los dominicanos.... la historia fué esta, FERDINAND RODRIGUEZ, abrió la tanda nueve con jonrón, JOSE CRUZ ganó la primera gracias a que el lanzador de relevo ESTEBAN YAN no pudo trabajar su roleta..luego pasó a segunda mediante un wild pitch para después anotar la del empate por error del segunda base RONNIE BELLIARD.... RUBEN SIERRA, gorreó base y, con las bases llenas, EDWARD GUZMAN vino a "regarla" con imparable a la pradera central remolcando la quinta carrera del gane para los Indios de Mayagüez.... Los dominicanos habían logrado el raling de cinco anotaciones en la séptima entrada luego del hit productor de NEIFI PEREZ-estableció marca de doce juegos dando de hits en serie del caribe- y el jonrón con las colchonetas repletas de MANNY RAMIREZ...... es todo por ahora, nos vemos mañana Dios mediante y, recuerden, hay que ir hoy al BAR "DON TOÑO" en P. Sánchez y Calzada del Panteón a saborear la espumosa Corona de Barril y la rica botana que prepara TOÑO FLORES... allá nos vemos........

EN EL CLUB DEPORTIVO DEL VALLE

ronto, iniciará l Futbol Rápido

emonia de
a será el
día 25 del
curso en las
iones del
club
vo
orneo
cabida las
varonil y
, siendo la
en
ías de
y segunda
la segunda

ауregui

c.- El Club Depor-
alle iniciará el tra-
rneo de futbol rá-
al dará inicio el día
25 del presente mes, teniendo como sede la cancha del lugar ya citado, en el que intervendrán las ramas varonil y femenil, siendo así una competitividad buena para los equipos que conformarán el torneo.

Cabe mencionar que, en la rama femenil se tendrá participación en categoría libre puesto que en dicha modalidad juegan damas de cualquier edad con el mimo nivel futbolístico, en tanto en la rama varonil se tendrá la categoría de primera y segunda fuerza.

En la categoría varonil de primera fuerza, a participación será entre jóvenes de 30 años y menores debido a que cuentan con condiciones físicas más elevadas, además de que cuentan con juventud y bastante movilidad, en cambio en la de segunda fuerza estarán los futbolistas mayores de 30 años.

Lo anterior, no quiere decir que no tengan condición física los de segunda fuerza, porque ellos son los de la experiencia en el terreno de juego, siendo mejor el tener experiencia que el tener condición física, además de que se realizará así para que no [illegible] desventajas por parte de algu[illegible] equipos.

La reunión pre[illegible]ia para la aclaración de dudas respecto a la participación por parte de los equipos, se celebrará el próximo día 11 del presente mes, la cual será en las instalaciones del mismo club en punto de las 20:00 horas, siendo importante la presencia de delegados de cada uno de los equipos.

En tanto, se dio a conocer que las inscripciones ya están abiertas en el mismo club, aunque se tiene que contar con algunos requisitos como el ser socio del club, en caso de socio externo tendrá que tener como antigüedad desde el primero de enero del presente año, así como el tener la credencial de socio actualizada.

Por otra parte, la ceremonia de apertura para dicho torneo será el próximo día 25 del mes en curso, teniendo como sede el Club Deportivo del Valle, dando inicio en punto de las 20:00 horas, donde se espera tener la participación de todos los equipos para contar con un colorido e inauguración excelente.

Con ello, se abrirá una actividad más en el deporte dentro de el citado club, en el que siempre se cuenta con la participación de equipos con buena respuesta de competitividad, logrando así brindar un espectáculo deportivo de nivel.

Por último, cabe mencionar que el mismo día de apertura de este evento tendrá inauguración la Feria Nacional Tepic '99, donde tendrán cabida varios eventos deportivos.

CLUB DEPORTIVO TEPIC, A.C.

FUT-BOL FUT-BOL FUT-BOL

Vuelven los "Coras" al Estadio Olímpico "Nicolás Alvarez Ortega", con ánimo y deseo de triunfo, después de su victoria como visitante en Uruapan por 2 goles a 1 este miércoles 10 de Febrero a las 20:30 horas inicia la jornada doble.

DEPORTIVO TEPIC
VS
LAS TRUCHAS DE LAZARO CARDENAS

AFICIONADO ¡Ven con tu familia!

PONCE EN MAESTRO; SANROMÁN CON MÉRITO

¿HASTA DONDE LLEGARÁ "EL JULI"?

Por Guillermo Salas
UNIVERSAL

¡Una gran corrida, la gente salió radiante, no sólo de emoción, sino disfrutando intensamente de la maestría, lo estético del toreo de Enrique Ponce, esa actuación que lleva un mérito muy grande de Oscar Sanromán y pensando, asimismo, ¿hasta donde llegará ese prodigio de infante que responde al nombre de Julián López "El Juli"?

Inclusive los subalternos con el apoyo de la Asociación de Matadores, se salieron de la plaza y se fueron a las oficinas de los matadores. Todo se arregló, según hizo saber Felipe González, el secretario general, tras firmar un documento y recibir algo así como 100 mil pesos por esos derechos de salir en las pantallas chicas.

Todo eso al margen, lo que cuenta es que ese ambiente que se generó desde muchos días antes, se mascó ayer con pasión, con un entusiasmo contagioso y unos deseos de ver toros, que los aficionados lo radiaban en sus rostros, ¿Qué espectáculo brinda todo esos alicientes? Muy pocos, a fe nuestra.

MAGNÍFICO LOTE

Javier Sordo Madaleno Brindas, debe estar muy satisfecho. El encierro que se lidio, muy parejo, en carnes precisas de lo que es nuestro toro, en tipo y estupendo.

Dos ejemplares de arrastre lento, el cuarto de la tarde que tuvo calidad y el sexto, un ejemplar emotivo y enrazado. Buenos han sido, segundo que estando en distancia repetía sobre la muleta, el quinto, que con menos brío y emoción fue al engaño.

El único malo, con problemas y sin recorrido el séptimo, que dio oportunidad a que su matador, echara el resto y, hasta al malo, cortarle una oreja. Se sacó la espina el ganadero queretano y nosotros le damos la enhorabuena.

MIGUEL ESPINOSA

El hijo del maestro Fermín Espinosa de la dinastía "Armillita", Miguel Espinosa, sabía lo difícil del panorama que le tenía enfrente.

¿Estuvo mal...? No, simplemente la gente ahora no lo trata con exigencia, sino con intransigencia. Muy dispuesto, aunque se diga que no, estuvo con el primero "Julio", un toro que no era fácil, que además pensaba mucho ir al engaño.

Miguel tuvo destellos que no le tomaron en cuenta. Y conste que dio pases enormes. Pinchó debido a que el toro era muy incómodo para hacer la suerte, siempre con la cara abajo. Escuchó un aviso.

Con mas claridad su segundo "Maestro". Miguel toreó con decoro y hasta bien con el capote. Pero en cuanto no hace el trazo perfecto... ¡Le caen encima! Para colmo también pinchó tres ocasiones, otro aviso yo abucheo que no llevaba mucha razón.

ENRIQUE PONCE

El valenciano Enrique Ponce además de ser todo un maestro, está en un momento magistral, además de que sale a defender su supremacía ante todo y de todos. Esos amigos, lo hacer ser un torero muy interesante.

Pinchó a su primero "Agradecido", que con el capote no iba, pero estando en su distancia repetía con emoción. Un torero del nivel de Enrique, de inmediato lo entendió, a los cinco muletazos ya lo tenía metido en la muleta. Un trasteo que fue ascendiendo en todo. estética, templanza, clase. Vamos ligó a tres circurret. Aquello estaba que echaba lumbre.

Y como el toro de Miguel, este también era incómodo para entrarle a matar. Dos pinchazos, la estocada y descabello, con aviso. Se fueron los trofeos, no así una vuelta entre aclamaciones. El valenciano renegaba de haber pinchazo... ¡Eso es casta, defender el título de figura!

El viento sopló fuerte en el sexto, "Robles". Ponce bien con el capote y volvió a dar una muestra del sitio que posee, el torerismo grande que atesora, del buen gusto que tiene.

También las tablas, que son necesarias, en este negocio.

Otra faena en que el sexto muletazo ya estaba con el toro, ¿le importó el viento?

En lo absoluto, otro trasteo de maestro, en pases que daba la impresión de estar entrenando y por ahí, un cambio de mano que se inició en México y concluyó el Valencia. Así de largo...

Ni "El Juli", ni nadie se le iba ir por delante. Lástima que la estocada resulto trasera y desprendida.

No obstante, las dos orejas. Hubo protestas de una y Ponce se metió al callejón de donde le hicieron salir para aclamarlo con delirio en la vuelta al ruedo.

"EL JULI"

Hasta donde llegará este niño prodigio. Reúne una capacidad, un talento torero fuera de serie. Esa disposición, esa facilidad para estar sin aburrirse en la cara de los astados y ese improvisar ahí mismo, sobre la marcha, para extraer los muletazos.

En un imberbe con una experiencia de una figura consolidada y una largura en la gama de repertorio y todo ello, haciendo gala de recursos toreros... ¡Vaya un caso! Su primero "Amapolo", lo bordó con el capote. Los lances de recibo y el quite combinado de chicuelinas y tafalleras.

Banderilleó enorme, con un tercer par hacia adentro, sin terreno entre el toro y tablas. Salió trompicado, por fortuna nada que lamentar. Y la faena, aquello fue ir ascendiendo, improvisando, dejando volar la imaginación y ligando los pases. La locura. Una estocada y las dos orejas entre aclamaciones.

El octavo "Buen Amigo" se inutilizó. Una pena, era bueno. lo sustituyó "Caminante".

El madrileño dio otra muestra de su capacidad.

Igual con el capote, menos bien con las banderillas y con la muleta otra faena que creció y tuvo su punto grande en los circurrets que le ligó.

EN PROVINCIA

Acapulco se ll de fiesta torer

*Gerardo Gaya fue el único que tocó pelo, trazó una gran faena para cosechar una oreja

SUN

Acapulco.- Se reanudó la campaña novilleral en Acapulco, con muy buena entrada y novillos de Xarama que han dado muy buen juego.

Gerardo Gaya fue el único que tocó pelo, trazó una gran faena para cosechar una oreja. José Rubén Arruyo, bien falló con la espada, aplausos, al igual que Guillermo Velóz "El Pausado", que estuvo enorme, pero pinchó y José Angelino, muy bien aplausos. El picador Efren Acosta IV sufrió la luxación del hombro izquierdo. Tiene que estar en reposo 15 días.

En tanto, en Ciudad Guadalupe, Nuevo León, brillante resultó la corrida de esta tarde aquí en la que se lidiaron seis toros de La Misión que han sido manejables en términos generales. Tres cuartos de entrada. Jorge de Jesús Glisón, dos orejas y dos avisos en ... Cantú "El Gallo" orej... español Julio Nort... primero dos orejas ... plaza. Mientras, en ... el mismo estado, no ... apéndices en la nov... tarde aquí en la que a... a mano Arturo Man... "Cuate" Espinosa.

Astados de El ... cumplieron. Manzur, ... palmas y salidos en ... otro y "Cuate" Espi... ruedo en el segundo, ... importantes y ovación...

A su vez, en Re... ulipas, se dio una ... astados de San José ... que cumplieron sin ... Media entrada. Ulise... dos en el tercio en ... vuelta al ruedo en el cu... ñol Víctor de la Ser... ruedo y cosechó la úni... cedida en el quinto, P... con destellos salida a l... el tercero y el sexto.

Corrida "El Relicario"

Por Pedro Toxtli/CORRESPONSAL
SUN

Puebla.- El tlaxcalteca Rafael Ortega se convirtió en el triunfador indiscutible del festejo con el cual se le otorgó la alternativa a Jerónimo.

Ortega, quien se llevó tres apéndices, lució con mucho sitio, viéndose desahogado y pisando fuerte los terrenos de los toros que le correspondieron en suerte.

La plaza de toros El Relicario registró un entradón a toda su capacidad, quedándose mucha gente fuera para ver el cartel que encabezó el valenciano Enrique Ponce, el citado Rafael Ortega y el valeroso torero poblano Jerónimo, con toros de Lebrija, ganadería queretana con simiento de Garfías, la cual por desgracia estuvo a punto de echar a pique el tan esperado festejo.

Tarde soleada, sin aire, con gran ambiente en los tendidos, entre los que se dieron cita grandes taurinos de Puebla y otras entidades.

Pese a que todo era propicio para el desarrollo de la fiesta taurina, los señores Lebrija enviaron un encierro de pobre presencia, falto de bravura y algunos, sin exagerar, a punto de estar casi listos para el arado, de los cuales el segundo fue regresado a los corrales, tras ruidosa protesta, por su pobre presencia.

En primer término Jerónimo, de berenjena y oro, se enfrentó a Editor, número 45 con dudosos 470 kilos sobre los lomos, quien al igual que todos sus hermanos, careció de casta y fuerza, por lo que pronto se quedó parado. Así poca oportunidad tuvo Jerónimo de sacarle partido.

Cosa semejante le ocurrió al nuevo matador de toros en su segundo de la tarde, quien también tuvo comportamiento de manso, huidizo, frente al cual se estrellaron todos los esfuerzos del esforzado torero, a grado tal que recibió dos avisos por tener casi que cazar al burel para darle muerte. A pesar de ello, al finalizar el público lo despidió con cariñosa ovación.

De su primer toro de Ponce poco hay que relatar, sin embargo en su segundo el español lució su arte exquisito con capa y la muleta, con la cual realizó una artística faena por ambos lados, aderezada con adornos de buen gusto y en la cual brillaron muletazos de vuelta entera que levantaron al público de sus asientos.

De media estocada terminó con la vida del toro y tras petición unánime se le otorgó una oreja.

El tlaxcalteca Rafael Ortega, de salmón y oro, lució bastante con los toros que le correspondieron en suerte, que sin ser nada del otro mundo fueron prácticamente exprimidos por el matador hasta sacarles la poca bravura y embestidas que traían dentro.

Como en otras ocasiones, Ortega destacó con las banderillas, igual se mostró muy sobrio con la capichuela y muy puesto con la muleta, eslabonando dos faenas de excelente factura que culminó de media estocada al primero y estoconazo hasta las cintas al segundo para alzarse como triunfador del festejo con tres orejas, una de su primero y dos del segundo.

DIA de la Fruta y la Verdura

FRUTAS Y VERDURAS
APIO fresquesito kilo de $5.70 a solo.... $3.45
LECHUGA ROMANA PIEZA DE $3.95 A $2.89
BROCOLY kilo de $8.50 a solo.....
PLATA... P/LIM... KILO ... $4.95 ... $3.
DURAZNO ROJO KILO DE $29.90 A $18.90
NARANJA JUGOSA KILO DE $2.85 A $1.95
CALABAZA americana kilo de $5.35 a solo.... $2.69
CHILE JALAPEÑO kilo de $5.90 a solo..... $2.65
CHILE ANAJAY kilo de $6.90 a solo..... $4.45
EJOTE kilo de $7.90 a solo.... $2.69
MELON CHINO kilo de $8.90 a solo.... $4.89
PEPINO CRIOLLO kilo de $3.20 a solo.... $1.85
TORONJA ROJA kilo de $5.90 a solo.... $2.90
ZANAHORIA kilo de $3.30 a solo.... $2.65
TOMATE SALADEZ KILO DE $4.90 A $2.90
CEBOL... BLANC... KILO D... $5.90 ... $3.

FUENTE DE SODAS
HAMBURGUESA sencilla de $8.00 a solo..... $7.50
FLAUTAS CON QUESO y jamon de $4.00 a solo..... $2.90
TORTA DE JAMON de $6.50 a solo..... $4.90
PQTE. QUESADILLA sincronizada y refresco de $11.00 a solo... $9.50
GELATINA EN VASO sab. surtidos de $3.00 a solo.... $2.50
FLAN en vaso de $5.20 a $4.00

ABARROTES
JUGOS Y NECTARES del valle lata de 355 ml. de $4.50 a $3.50
FRIJOL PINTO empaque Ley kilo de $7.95 a solo... $6.75
CORN FLAKES Nestle de 500 grs. de $17.45 a solo.. $11.95
ZUCARITAS Kelloggs de 510 grs de $21.50 a solo.. $16.25
PAPEL HIGIENICO DELSEY C/4 PZAS. DE $5.40 A $4.25
PURE DE TOMATE DE FUERTE BRICK DE 210 GRS $2.25 A $1.75
GALLETA Butter Royal Crown de 1 libra de $29.9... $21.95
SARDINA en salsa de tomate Guaymex de 425 gr de $6.15 a solo.. $5.40
ELOTE dorado entero Del Monte de 225 grs. de $4.95 $3.45
KERMATO KERN S lata de 350 ml. de $7.45 a solo... $5.45

COCINA
POLLO V-8 kilo de $29.90 a solo.... $2...
CUETE a la Mexica... kilo de $59.90 a solo..... $5...
LOMO DE CERDO Italiana kilo de $62.50 a solo..... $5...
ENSALADA DE PA... kilo de $18.50 a solo..... $15
PASTEL CHOCOLA... kilo de $27.00 a solo..... $24

ABARROTES
HARINA DE MAIZ MASECA KILO $3.89 A $3.25

AMISTOSOS AHORROS Ley

ACEITE de pino Ley-way de litro de $8.95 a solo.... $5.
LECHE EN POLVO NIDO NESTLE DE 360 GRS. DE $17.40 A $16.75

SALSA CAT SUP Del Monte de 225 grs de $4.90 a solo.... $3.55
CAFE DOLCA Nestle de 100 grs. de $15.85 a solo... $13.75
NESCAFE CLASICO DE 100 grs. de $17.95 a solo.... $15.75
CHOCO MILK natural lata de 400 ml. de $15.40 a $12.55
LECHE cond. La Lechera Nestle de 397 grs. de $8.20 a solo... $7.75
MAYONESA No. 16 Hellmanns de 410 grs. de $14.95 A $11.45
DETERGENTE Ace de kilo de $13.40 a solo...... $11.60

ANTAD SECOFI Participamos en el programa Despensa para la Economía Familiar

PASTA P/SOPA VESTA DE 200 GRS. DE $1.60 A $1.35
30 % DE DESCUENTO EN COCHINITA, MENUDO POZOLE Y FRIJOLES EN LATA CHATA
ATUN en aceite Guaymex de 174 grs. de $5.95 A $5.40
SERVILLETA blan... Perla c/125 pzas de $3.40 a solo..... $2.
PAÑAL UNIX gde. c/14 pzas. de $24.... a solo..... $17.
PAÑAL UNIX media... c/14 pzas. de $18.55 a solo..... $13.
HARINA de trigo Noroeste de kilo de $3.50 a solo..... $2.
CLORALEX ALEN de 950 ml. de $4.50 a solo..... $3.

CARNES
CORAZON DE RES kilo de $16.90 a solo.... $11.90
ESPINAZO DE PUERCO kilo de $7.90 a solo..... $6.25
HIGADO DE RES kilo de $14.50 a solo..... $9.45
CABEZA DE PUERCO kilo de $9.39 a solo..... $6.90
TRIPA DE PUERCO kilo de $10.80 a solo..... $9.90
RIÑON DE RES kilo de $9.70 a solo.... $7.85
TORTAS EMPANIZADAS de pollo kilo de $27.90 a solo..... $22.90
MANITAS DE PUERCO kilo de $9.90 a solo... $8.45
PIERNIL AMER. C/ Salmuera kilo de $13.90 a solo.... $11.90
LENGUA DE PUERCO KILO DE $23.90 A $21.90

CARNES
MENUDO DE RES kilo de $12.90 a solo.... $10.90
POLLO EMPANIZADO kilo de $18.90 a solo........ $13.90
CHULETA de puerco kilo de $34.90 a $29.90
MILANESA de puerco kilo de $33.90 a $29.90
PULPA en trozo de puerco kilo de $32.90 a $29.90

VINOS
RON Carta Blanca y Oro Bacardi 946 ml de $52.90 a solo.... $47.90
AGUARDIENTE Tomatlán de litro de $7.90 a solo.... $5.90
TEQUILA REPOSADO 30-30 de litro de $87.90 a solo..... $69.90
LICOR DE FRUTAS Passda de 750 ml de $119.00 a solo... $99.00
ROMPOPE DE LA CASA de 935 ml de $39.90 a solo.... $29.90

PANADERIA
PAN P/HAMBURGUESA bolsa c/8 pzas. de $4.90 a solo.... $4.40
COLCHONES bolsa c/12 piezas de $2.75 a solo...... $2.50
POLVORONES de colores surt. de $1.00 a solo... $0.85
DONAS DE LEVADURA de $1.50 a solo..... $1.30

REGALOS
30% DE DESCUENTO EN TODAS LAS BOLSAS MOCHILAS Y PORTACOSMETICOS P/DAMA Y NINA del Depto. de Regalos

REGALOS
30% DE DESCUENTO EN TODOS LOS ALAJEROS PORTARRETRATOS Llaveros y Billeteras P/DAMA Y CAB. CALCULADORAS Y PLUMAS del Depto. de Regalos

ACEITE vegetal Lucero de 946 ml de $9.95 a solo... $8.80
MANTECA vegetal Sarita de kilo de $10.30 a solo.... $9.25

PESCADOS
CAMARON SECO kilo de $83.90 a solo..... $71.90
ATUN AHUMADO kilo de $56.90 a solo..... $55.50
CARNE IMITACION Cangrejo kilo de $35.50 a solo... $33.90

VINOS
WHISKY Chivas Regal de 750 ml de $355.00 a solo.... $279.00
BRANDY DON PEDRO 940 ml de $81.90 a solo.... $73.90

PESCADOS
PULPO FRESCO Campechano kilo de $52.90 a solo.... $49.
CALAMAR CHICO kilo de $28.90 a solo.... $24.
MACHACA Manta ... bolsa de 200 grs de $16.50 a solo.... $11.
PEZQUETAS EMP. Kay kilo de $36.50 a solo.... $32.
FILETE MANTA SE... kilo de $39.90 a solo.... $32.
FILETE CAZON ... kilo de $39.90 a solo.... $32.
CAMARON CHICO ... cabeza kilo de $77.80 a solo.... $71.
LIZA FRESCA KILO DE ... $8.9...

VINOS VINOS
30% DE DESCUENTO EN TEQUILA REP. EL CHARRO DE LITRO Y DE 750 ML
30% DE DESCUENTO EN TEQUILA REP. EL ANFITRION DE LITRO Y 750 ML.
30% DE DESCUENTO EN TEQULA REP. HERENCIA DE PLATA DE 750 ML.

OFERTAS VALIDAS SOLO HOY
TEPIC
Más Cosas a Mejores Precios
Ley MARTES 09 DE ENERO

Administración

OBJETIVO URGENTE: CRECIMIENTO Y CULTURA EN LA PEQUEÑA Y MEDIANA EMPRESA

** Ante el reto de la apertura económica y comercial, se debe regresar a los principios básicos, poniendo el enfoque en una total reforma organizacional **

Intolerable para una empresa en expansión, tolerar resultados mediocres de sus ejecutivos por compadrazgo, amistad o parentesco: los resultados darán cuenta de las malas decisiones tomadas

VENDEDORES

SUPERVISORES DE VENTA

Interesados presentarse con solicitud elaborada en Insurgentes3708 Ote.

(8/10/2/0468)

LE FE... Arte, Belleza

Solicita

Personal Femenino con edad de 18 a 22 años, estatura mínima 1.60 Mts. figura y rostro atractivos. estudios mínimos:, bachillerato o equivalente. presentarse con solicitud elaborada y fotografía reciente.

Interesadas presentarse calle Rio Nilo N° 26 Esq. Argentina Col. Moctezuma Tel. 48-68-39 Previa Cita de 10:00 a 14:00 y 16:00 a 20:00 Hrs. Todos los días.

¡ATENCION!

Empresa Nacional por expansión solicita para sus diferentes departamentos 7 personas solteras (o) mayores de 18 años para actividades diversas.

REQUISITOS:
- Tiempo completo.
- Secundaria terminada.
- Acta de nacimiento originales.
- Buena presentación.
- Actitud positiva.
- Sueldo superior al mínimo

CONTRATATE HOY EN:

Merida 184 3 Piso Edificio Mata, Oficina #1 de 10:00 a.m. a 7.00 p.m.

(8/10/2/0469)

Vitallantas
CENTROS DE SERVICIO

SOLICITA:

ALINEADOR

- Con experiencia en suspensiones.
- No mayor de 40 años.
- Escolaridad media.

OFRECEMOS:
- Sueldo base y comisión.
- Todos las prestaciones de Ley.

INTERESADOS ENTREGAR SOLICITUD CON FOTOGRAFIA RECIENTE EN: AV. INSURGENTES NO. 1919 OTE. (FRENTE A LEY) EN HORAS HÁBILES, DE LUNES A SÁBADO.

(5/14/2/120)

LOCALES COMERCIALES

¡LO QUE USTED BUSCABA!

Local comercial ideal para consultorios, área de recepción, 5 privados, con baño, 200 m2 calle Zaragoza No. 69 Ote. (Centro) entre calle Zacatecas y San Luis.

INFORMES TELEFONO

16-35-97

TRANSPORTES OLIVARES PADILLA, S.A. DE C.V.

SERVICIO DE CARGA REGULAR-PAQUETERIA

México-Guadalajara-Pacífico

Top S.A. VIAJES DE CARRO POR ENTERO Y PAQUETERIA

Remolque de 40 a 45 pies

El destino que no encuentre... Preguntenos

Prolong. Av. Insurgentes No. 2650-A Nte. Tepic, Nay.

TELS. 13-68-75 * 14-25-88

La Nosotrita

Luz Amalia Barrón

De venta en:

Libreria y Papeleria Brissa
Esquina León y Allende

Publicaciones Azteca
Av. México esquina Morelos

Palma 28 entre Sauce y Roble, Col. San Juan ☎13-05-36

MARISQUERIA FAMILIAR

Desde 1981

Atendiendo a las peticiones de su estimable clientela.

Amplía sus servicios y lo invita a su

GRAN INAUGURACION

de

Beto's

Bar & Grill

Un lugar romántico y agradable

Este Viernes 12 de Febrero desde las 7:00 p.m.

¡LE ESPERAMOS!

Habra grandes descuentos

Reserve con tiempo al Teléfono 12-13-50

Querétaro No. 2-B Sur Acaponeta, Nayarit

NICOS

Articulos de Piel Genuina

Zacatecas No. 236 Sur.
Entre Eulogio Parra y Av Insurgentes
Col. San Antonio Tel. 13-44-13
Tepic, Nayarit

Carteras
Zapatos
Botas
Bolsas
Sombreros
Chamarras
Accesorios

y todo lo que te puedas imaginar en genuina piel!

SEGUIMOS CON LOS MISMOS PRECIOS

Cama cuna corral de madera torneada a solo	$650
Colchón Individual a sólo	$299
Colchón matrimonial a sólo	$399

Nuestra satisfacción es venderle lo que fabricamos

Contamos con Sistema de Apartado

Padre Enrique Mejía No. 8 Nte.
Teléfono 12-00-04

SALAS Y SALAS

A los precios más bajos de Tepic.
La mejor calidad y surtido en salas
a su alcance, compare y compruébelo

SALAS Y SALAS
SU MEJOR OPCION EN SALAS

☎ 16-86-04

VERACRUZ NO. 43 SUR ENTRE ALLENDE Y ABASOLO

¿Tiene mascota en casa?
Esto le conviene...

*PEDIGREE *WHISKAS

Las marcas de alimentos para perros y gatos de mayor venta en México y en el mundo.

AHORA CON ENTREGA DIRECTA AL HOGAR
Sin salir de casa. Sin aglomeraciones.
Sin tener que cargarlo.

SE LO SURTIMOS DE INMEDIATO O CUANDO USTED LO NECESITE.

Pidalo a su vendedor de

SKALLA

PEDIDO AL TELEFONO

13-36-66

Cinemas del Valle

PLAZA SAN RAFAEL
AV. DEL VALLE Nº 133
PRIMER NIVEL INT. 203
TEL. (32) 13-21-83 TEPIC, NAYARIT

Sala 1 — PROGRAMACION DEL VIERNES 29 DE ENERO AL JUEVES 4 DE FEBRERO
ADMISION $ 25.00 — MIERCOLES POPULARES $15.00 — Sala 2

Funciones: 3:55-6:00-8:05-10:10 p.m.

Funciones: 4:00-6:00-8:00-10:00 p.m.

CINE LA CAJA MAGICA

ULTIMOS DIAS: Hoy 4:10 y 6:15 p.m.

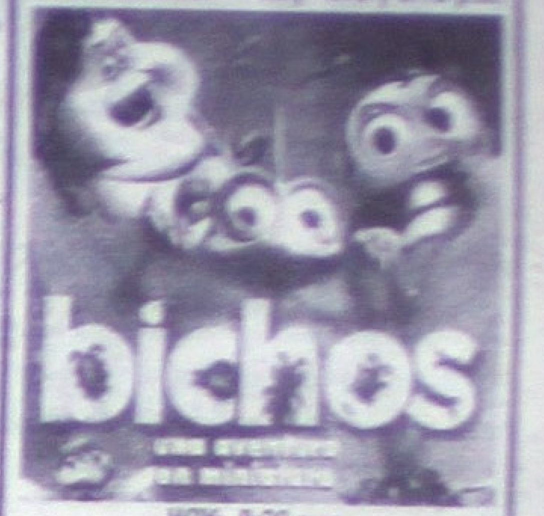

HOY: 8:20 p.m.

Domingos funciones desde las 2:00 p.m.
Admisión $ 20
Miércoles Populares $ 10

PARA UNA PROPIEDAD COMO LA SUYA...
UN NOMBRE COMO EL NUESTRO.

Century 21 PINSA
Tels. 13-79-65 y 14-32-73

¡PROPIEDADES SELECCIONADAS DEL MES DE ENERO!

LOCALES COMERCIALES:

Excelente local comercial ideal para llantera, cuenta con las instalaciones adecuadas, superficie de terreno 469.69, construcción 406.25. ¡Ofrezca!

Nave industrial con oficinas, sala de juntas, comedor, baño con regaderas, en muy buen estado, 5,500 m2 de terreno y 200 m2 de construcción. ¡Llámenos!

Atractivo terreno ubicado en Ciudad Industrial en Avenida Principal superficie 4350

¡Lo que Usted buscaba! Local comercial ideal para despachos o consultorio, área de recepción, 4 privados y 2 baños, 120 m2, en el cruce de las 2 Avenidas más importantes de la Ciudad.

Edificio en venta 170 m2 de terreno, 340 m2 de construcción. Colonia Centro.

Excelente ubicación, terreno por una de las avenidas principales 1,892 m2, zona comercial.

Magnifica ubicación, primer cuadro de la ciudad, 1/2 cuadra de Palacio de Gobierno, edficio 2 niveles en renta, 225 m2 por nivel.

Excelente edificio en renta, nuevo, con dos pisos completos, superficie 230 m2 por nivel, instalaciones especiales.

PARA UNA PROPIEDAD COMO LA SUYA...
UN NOMBRE COMO EL NUESTRO.

Century 21 PINSA
Tels. 13-79-65 y 14-32-73

¡PROPIEDADES SELECCIONADAS DEL MES DE ENERO!

CASAS EN VENTA:

Hermosa residencia en dos niveles, amplios espacios, 4 recámaras, biblioteca, star T.V., cochera 3 autos. ¡Pregunte por ella!.

Ixtlán del Río, Nay. bonita casa nueva, 2 recámaras, 2 baños, cochera 1 auto, ofrezca por ella.

Bonita residencial en planta baja, 4 recámaras, 4½ baños, sala, jardin interior amplio, comedor cocina y desayunador, cochera para 2 autos, 2 bungalows con 1 y 2 recámaras vela en Colonia San Juan.

Buenísima casa consta de 3 recámaras, estudio, sala comedor, cocina integral, cochera jardín y jardín interior (2 baños completos) en Ciudad del Valle.

Excelente ubicación, Ciudad del Valle, casa con tres recámaras, un baño completo, sala comedor, cocina, cochera un auto.

Excelente casa, 4 recámaras, cochera para 2 autos, 3½ baños, muy amplia. ¡Conozcala!

Ciudad del Valle, tres recámaras, 3½ baños, 220 m2 construcción, cochera 2 autos.

Ciudad del Valle por Avenida España, 900 m2 construcción 1,785 m2 terreno, terminela a su gusto.

Feria Nacional Tepic 99

Nayarit frente al año 2000

habla a través de su Feria ...

Del 25 de Febrero al 21 de Marzo

COMITE ADMINISTRADOR DE LA FERIA NACIONAL TEPIC

Oficinas: Avenida México 300 Nte.

Interior 11 y 13

C. P. 63000 Tepic, Nayarit, México

ASONAFE

puñaladas...

Cerveza Sol

Pedidos al: 11-60-92 11-59-63

Meridiano

www.meridianet.com.mx

HOY ES MARTES 9 DE FEBRERO DE 1999.

ALFARO Digital Performance

Zacatecas 19 Nte.

Tepic, Nayarit

Tras las rejas el desquiciado Oscar Cázares Reinoso, quien diera muerte de un balazo en la cabeza a su sobrino y a su padre dejó moribundo. (Foto de RUBEN PEREZ-Meridiano)

Por la mañana, el niño de 4 años murió y anoche su padre, ex militar, agonizaba...

¡PSICOPATA! BALEO AL PAPA Y AL SOBRINO

En veloz Buick y con niebla...

¡SE MATO AL ESTRELLARSE A UN ARBOL!

En julio de 1998 vió morir a su yerno y...

¡EL TRANSAS FALLECIO EN VOLCADURA!

Desquiciado, a balazos despertó a su padre y su sobrino

¡EX MILITAR BALEADO POR SU PROPIO HIJO!

*** Oscar Cázares Reinoso sufre de transtornos psicológicos, y ayer en un momento de locura agarró un revólver calibre .380 con el que le disparó en el cuello a su progenitor, y le atravesó la cabeza de un plomazo al bebito de apenas 4 años; horas después en el Hospital General de Tepic el menor murió**

Por Rubén Pérez
MERIDIANO

Santiago Ixcuintla.- Con heridas de gravedad producidas por arma de fuego, Prisciliano Cázares Casillas y su nieto Jonatán Cázares Reinoso ingresaron al área de urgencias de la clínica del Instituto Mexicano del Seguro Social.

Los dos individuos mencionados son vecinos y originarios de Valle Lerma, municipio de esta ciudad, población de la provenían en la mañana de ayer lunes.

En relación a como sucedieron los hechos las autoridades dijeron que hasta donde se conoce con ciencia cierta: los heridos y el agresor, Oscar Cázares Reinoso, se encontraban durmiendo en el mismo domicilio, pues debe mencionarse que el homicida es hijo de uno y tío del otro.

Y cuando salieron los primeros rayos del sol el desquiciado de Oscar se levantó de su cama y hurgó entre los cajones hasta que encontró una pistola calibre .380.

Luego llegó ante la presencia de su padre Prisciliano a quién despertó con gritos, reclamándole una serie de tonterías, pero al no obtener respuesta accionó el arma en una ocasión contra éste.

Por el ruido provocado se despertó llorando el pequeño Jonatán, pero en mal momento pues puso más nervioso a su tío Oscar quien sin pensarlo volvió a jalar el gatillo de la pistola Colt .380 dando blanco en la cabeza de su sobrino.

Segundos después los vecinos que habían escuchado todo vieron cuando Oscar abandonó el domicilio con rumbo desconocido y todavía cargando entre sus manos la peligrosa pistola de mazorca.

En poco tiempo los vecinos se organizaron para transportar a los heridos a la clínica mencionada.

LO CAPTURARON

En cuanto se tuvo conocimiento del caso la Policía Municipal implementó un operativo para capturar a Oscar Cázares Reinoso.

Y sobre ésto la misma Dirección de Seguridad Pública Municipal informó que tuvieron resultados satisfactorios ya que localizaron al maleante por la vía ferroviaria, entre Estación Yago y Estación Nanchi, ambos de Santiago Ixcuintla.

No mucho tiempo después de que dieron con Oscar, se logró su captura y también se recuperó el arma de fuego con que se cometió el ilícito.

LA HERIDAS

Los médicos de guardia que atendieron a los heridos dieron a conocer que a Prisciliano, de 55 años de edad, le encontraron orificio de entrada de un proyectil en la región mascoidea en parte izquierda, es decir, a la altura de la base del cuello.

Al pequeño, quien tiene apenas 4 años de vida, tenía el balazo en región parietal del lado derecho con salida en la parte opuesta de la cabeza.

Heridas de gravedad que ocasionaron el traslado al Hospital General de la ciudad de Tepic.

*

Informes proporcionados por el comandante de la Policía Judicial del Estado, Luis Alfonso Bencomo Caro, no dedujeron si el sujeto detenido, quien cuenta con 22 años de edad, tiene un completo desequilibrio mental o si es un maniático.

Por el momento quedó claro que al respecto se investiga. Aunque "fuentes extraoficiales comentaron que Oscar le reclamó a su padre que porque lo tenía embrujado".

MURIO EL BEBITO

Tepic.- Eran aproximadamente las 10:30 horas, cuando personal que se encontraba de guardia en el Hospital General de Tepic notificó la terrible noticia a los familiares que el pequeño Jonathán Michel Cázares Reinoso había dejado de existir.

Luego, vía telefónica avisaron al agente del Ministerio Público Jorge Sánchez Mancillas que se encontraba de guardia, quien minutos después arribó al citado nosocomio en donde dio fe del cuerpo sin vida del pequeño de apenas 4 años de edad.

El infortunado bebito presentaba una herida producida por proyectil de arma de fuego en región parietal derecho y salida en el parietal izquierdo, con exposición de masa encefálica.

Y el mismo representante social ordenó el traslado del cadáver al anfiteatro de la funeraria Ramírez, para los trámites de ley.

Más tarde, a la agencia del Ministerio Público de guardia ubicada en la exacademia de policía se presentó la señora Margot Cázares Reinoso y su hermano Alfredo, siendo éste último quien se encargó de identificar oficialmente los restos del menor.

Alfredo, de 25 años de edad, manifestó que el niño Jonathán Michel Cázarez Reinoso era su sobrino, hijo de Margot, y contaba al morir con 4 años de edad, y era originario y vecino del poblado de Valle Lerma, con domicilio conocido en la calle Tabamex.

Sobre lo sucedido explicó que a él le avisó su cuñada Isabel Medrano que Oscar había baleado a su padre y a su sobrino, y pessó que pudo haberlo hecho cuando andaba bajo los efectos de alguna droga.

Cabe señalar, que Alfredo manifestó que su hermano Oscar, de 22 años, desde hace años padece de sus facultades mentales, y que todo el tiempo está bajo tratamiento y debe estar tomando medicamentos.

Luego, solicitó la entrega del cuerpo para ser trasladado a su lugar de vecindad en donde se había originado la tragedia que envolvió a la familia avecindada de Valle Lerma.

Anoche se conoció que mientras el cuerpo sin vida del menor era llevado por personal de la funeraria Ramírez a la localidad de Valle Lerma, el lesionado Prisciliano Cázares Casillas, de 55 años de edad, se encontraba con muerte cerebral, de acuerdo al diagnóstico de los médicos que lo atendían.

Se conoció que durante la tarde, un grupo de militares de alto rango habían arribado al citado nosocomio para ver el estado de salud del hombre que perteneció por años a la milicia.

Y pese a que los hijos del lesionado solicitaban el traslado a un hospital en la ciudad de Guadalajara, un médico militar no lo consideró conveniente debido a que prácticamente estaba muerto.

Uno de los hijos solicitó entonces que se le retirara todo lo que lo mantenía con vida artificial, pero esto no fue posible por no permitirlo la ley, y trascendió que esperarían entre 48 y 72 horas para ver cómo evolucionada el estado de salud del lesionado que resultó con un balazo en el lado izquierdo del cuello.

Ayer, la Policía Judicial informó la detención del homicida Oscar Cázares Reinoso, de 22 años, cuando vagaba por las vías del tren a un kilómetro de Estación Yago, minutos después de haber disparado contra su padre y su pequeño sobrino, quedando internado en la cárcel municipal de Santiago Ixcuintla a disposición del agente del Ministerio Público que tomó nota del caso.

Trabajando en su taller, tocó cables de alta tensión...

¡MECANICO SE ELECTROCUTO!

*** Con graves quemaduras en todo su cuerpo resultó Humberto Vizcaino que trabajaba en su taller cuando tocó cables de alta tensión**

Por Alejandro García
MERIDIANO

Tepic.- Con graves quemaduras en diferentes partes del cuerpo, ingresó a la clínica del Seguro Social de esta ciudad, un mecánico vecino del municipio de Santa María del Oro y las consecuencias de sus quemaduras, fue que la tarde del domingo se encontraba trabajando en su taller cuando, accidentalmente tocó cables de alta tensión.

De acuerdo con informes proporcionados por la señora Silvia Corona Vidal, esposa del ahora lesionado, se conoció que los hechos ocurrieron durante la tarde del pasado domingo en el poblado de El Limón, municipio de Santa María del Oro.

Humberto Vizcaino Ramírez, de 35 años de edad, de oficio mecánico, es originario y vecino del poblado antes mencionado, se encontraba trabajando esa tarde en el interior de su taller.

Manifiesta su esposa que ella se encontraba en el interior de su domicilio, anexo al taller de Humberto, cuando de pronto escuchó que él gritaba y miró que sobrevino una descarga, así que de inmediato se trasladó hasta donde su esposo se encontraba.

Al entrar al taller, observó que Humberto se encontraba tirado, inconsciente y con varias quemaduras en su cuerpo, producto de una descarga eléctrica y no tardó en prestarle auxilio y pedir apoyo para trasladarlo a una clínica para que recibiera atención médica.

Asimismo, se conoció que posteriormente lo trasladaron hasta la clínica del Seguro Social de la ciudad de Tepic donde quedó internado y médicos que lo atendieron señalaron que éste presentaba quemaduras de primero, segundo y tercer grado en diferentes partes del cuerpo.

De este caso tomó conocimiento un agente del Ministerio Público del fuero común, a quien le señaló la esposa del lesionado, que Humberto Vizcaino había tocado accidentalmente unos cables de alta tensión mientras trabajaba.

MEGACABLE
lo que tú quieres ver

MARTES 09 DE FEBRERO DE 1999

	SINTONIA	HORARIO / CANAL	15:00	15:30	16:00	16:30	17:00	17:30	18:00	18:30	19:00	19:30	20:00	20:30	21:00	21:30	22:00	22:30	23:00	23:30
VARIEDAD Y ENTRETENIMIENTO	09	TELEMUNDO	Ocurrió Así		Coralito	Salvese quien...	Edición Especial		Cara a Cara		Preciosa		Porcel	Placas		Salvese quien...	Televenta		Televenta	
	11	TVC	Película:	Pel: Tres Deseos				Tele-Ventas	Cinema TVC	Noticias PCTV	Cablecosmos		Pel: Atrapados en el Artico				Pel: Mátame si Puedes			
	26	FOX	Madison	Tarzán	Remington Steele		El Inmortal		Cuentos de la Crip	Los Simpsons	Chicago Hope		Pel: Highlander				Pel: God's Lonely Man			
	23	SONY	Party of Five		Baywatch		Cheers	Seinfeld	The Nanny	Friends	Friends	3rd Rock From Sun	Just Shoot Me	Conrad Bloom	Felicity		Cheers	Seinfeld	Cosby	Married With
	25	TELE UNO	Sunset Beach		Heartbreak High		Beverly Hills 90210		Melrose Place		Melrose Place		Earth Final Factor		Psi Factor		Leyes de la Ciudad		Picos Gemelos	
	32	GEMS	Susana Gimenez		Causa Común Celebrity Profile		Moda al Día	Casa y Estilo	Nano		Pel: Lov Field				Mujeres de Arena		Sea South		Mod Squad	
	44	E! Entert.	Mysteries & Scanda	FYE!	Extreme Close-up	E! News Daily Liv.	E! News Daily	The E! True Hollywood Story				The E! Specials		E! News Daily		Talk Soup	In Focus		Un Cut	Fashion File
PELICULAS	06	HALLMARK	Pel: High Country			(:25)Pel: Fried Green Tomatoes				Pel: D.O.A.			Pel: Gullivers Travels 2			Pel: A Day in Summer				
	14	CMC	Pel: El Vampiro Negro				Pel: El Precio de una Vida				Pel: La Ley del Gavilán				Pel: Lagrimas de mi Barrio				Pel: El Nieto de Zapata	
	24	GOLDEN I	Película:	Pel: Acto de Violencia			Pel: Después del Terremoto				Pel: Guerreros Infernales				Pel: Copycat				Pel: Hotel Roma	
	39	GOLDEN II	Pel: Casi un Angel		Pel: La Guerra de los Ninja				Pel: Cuerpo del Rock				Pel: La Traición del Halcón				Pel: Testigo Silencioso			
	20	TNT	Pel: Secuestro en la Oscuridad		Pel: El Incidente Linguini				Pel: Ho Fatto Splash				Pel: Los Tramposos				Pel: Tres de la Misma Clase			Película:
DEPORTES	12	ESPN	Fútbol de España		Fútbol de España	Sports Center	UEFA		Basquetbol NBA "Detroit Pistons vs Chicago Bulls"					Fútbol de Argentina			Winter X Games		ESPNews	
	33	FOX SPORTS	Tenis Copa de Naciones "Uruguay vs USA"				Tenis Copa de Naciones "España vs Argentina"								Fox Sports Noticias		Adrenalina		Fox Sports Noticias	
	34	ESPN 2	NFL Expansion Draft				College Baskteball				College Basketball							College Basketball		
NOTICIAS	19	CNI C-40	R.T.C.	Contrastes		Naturalezas	Testimonios	Telenoticias de la Noche					Realidades		Telenoticias de las Diez		Realidades		Telenoticias al Cierre	
	42	CNN ESPAÑOL	Ciencia y Tecnolog.	CNN Internacional	Escenario	Noticiero CNN Internacional		Deportes CNN	Panorama Mundial	Economía y Finanzas	Panorama Mundial	Deportes CNN	Panorama Mundial	Economía y Finanzas	Panorama Mundial	Deportes CNN	Panorama Mundial	Escenario	Economía y Finanzas	Ciencia y Tecnología
MUSICA	35	TELE HIT	Depasonico	Tiempo de Videos	Pura Música	Válvula de Escape	Fernando	Video Bloque 3	Paula	Telehit España	Top Ten		Inter-Pop	Tiempo de Videos	Depasonico	Tiempo de Videos	Pura Música	Válvula de Escape	Fernando	Videos Bloque 3
	18	MTV	Videos		Conexión		Playa MTV				Los 5 más pedidos	Especial	Rendez-Vous		Videos		Videos	Raizonica	Nación	
INFANTILES	28	WARNER	Pinky y Cerebro	Bugs Bunny	Taz mania	Tiny Toons	Animaniacs	Tres por Tres	Los Tres Chiflados		Príncipe del Rap	Paso a Paso	Las Nuevas Aventuras de Superman		Susan	Secretos de Veroni	Babilonoa 5		La Isla de Gilligan	
	27	CARTOON	Que Vida de Perros	Scooby y Scrappy	Johnny Quest	Tin Tin	Men in Black	Scooby Doo	La Máscara	ACE Ventura	Tiny Toon	Piny y Cerebro	Laboratorio Dexter	La Vaca y el Pollito	Historia Maravillo	Bugs Bunny	Tom y Jerry	Men in Black	La Vaca y el Pollito	Beetle-juice
	37	NICKELODEON	Nicktoons		Los Grafitos	El Autobús Mágico	Rugrats	La Historia sin Fin	Roko	Sabrina, la Bruja	¡Oye Arnold!	Hermana, Hermana	Pete & Pete	Clarissa	Todo eso	Le Temes Oscuridad	Nicktoons	Rugrats	Monstruos	Rocko
	38	FOX KIDS	Max el Poderoso	Hulk	Hombre Araña	The X Men	Moto Ratones	Power Rangers T	Beetlebo-rgs	Wishbone	Chica del Océano	Eeki el Gato	Peter Pan y los Pirat	Dragonautas	Hombre Araña	Los X Men	Motor ratones	Power Rangers T	Beetlebo-rgs	Max el Poderoso
CULTURA	29	DISCOVERY	Ultra ciencia	Más Allá del 2000	Splat!	La Magia del Cine	Hora Salvaje		La Magia del Cine	Discovery News	La Guía Máxima		Especial		Hora Salvaje		La Magia del Cine	Discovery News	La Guía Máxima	
	30	TRAVEL	De Todo un Poco	Rolando Ando	Viajeros		Lonely Planet		Deslumbrada		Memorias de Serge		Ayn Rand		Lonely Planet		Deslumbrada		Memorias de Serge	
	43	MUNDO OLE	Biografía		Lo Inexplicable		Miniseries		Frost's Century		Maravillas Modernas		Biografía		Lo Inexplicable		Miniseries		Nightline	
	40	ONCE TV	Vida Silvestre		Mascotas y Más	Conocien mascota	Criaturas Grandes y Pequeñas		Enciclopedia Anim	Cuentos con Colas	Cazador de Cocodrilos		Planeta Animal		Criaturas Grandes y Pequeñas		Enciclopedia Anim	Cuentos con Colas	Cazador de Cocodrilos	
	31	CANAL 22	Jack Hanna	Kratt	Computadora	Manzana Newton	Animales Asombros	Animales en la Red	Fantasma Escritor	Jack Hanna	Kratt	Animales Asombros	Animales en la Red	ArteManía	Fantasma Escritor	Computadora	F.R.O.G.	Bocaditos Animales	Jack Hanna	Kratt
CANALES PREMIERE	41	CLARAVISION	Equipo 2000	Aventuras en Júpiter	Gol	USA High	Más Alla de la imaginación		Pel: Un Hombre sin Suerte				Pel: Fumar No, Amar Sí				Más Alla de la imaginación		Cielos Azules	
	52	CINEMAX	Película:	Pel: Human Bomb					Pel: Poetic Justice				Pel: Courting Courtney		Pel: Singles		(:45)Pel: Femmes			
	50	HBO OLE	Pel: Seduction in a Small Town						Pel: Moving				From the Moon to the Earth		Making of...		Pel: Selena			
	51	HBO OLE 2	Pel: Cocktail		Pel: Arthur				Pel: Mr. Wrong				Pel: The Associate			(:45)Pel: Marabunta				
	[illegible]	CIN. PLATINO	Pel: Madame Sin			Pel: Sensatez y Sentimientos					Pel: Atrapada				Pel: Asesinato en Hollywood				Pel: El Silencio de la Libertad	
	53	CINECANAL	Pel: Encrucijada en el Bosque		(:55)Pel: Regreso a la Playa					Pel: Oveja Negra			Pel: Al Borde de la Inocencia			Pel: Ojo por Ojo				
	54	CINECANAL 2	Pel: Ed		Pel: Bright Lights, Big City			(:55)Pel: Recuerdos de Amores Pasados				(:50)Pel: Quintet				(:50)Pel: The Crucible			Pel: Los Vigilantes	
	55	MOVIECITY	Pel: Ricardo 3			Pel: El Atropello			Pel: La Camioneta			(:45)Pel: Aprendiendo a Mentir en América				Pel: ¡Otra Vez No!			Pel: La Tregua	

Informes y Ventas en Magnolia # 212 ó llama al Tel: 14-45-00 Tepic, Nayarit.

¡EL TRANSAS SE MATO EN VOLCADURA!

Fotografía tomada el 12 de julio de 1998 cuando su yerno se ahorcó en la playa. (Fotos de Josué Pelayo).

En La Cruz de Huanacaxtle, en la calle Tiburón número 39 ayer estaban velando el cuerpo de Roberto García García, mejor conocido como "El Transas"

El golpe de la camioneta azul fue en el costado derecho.

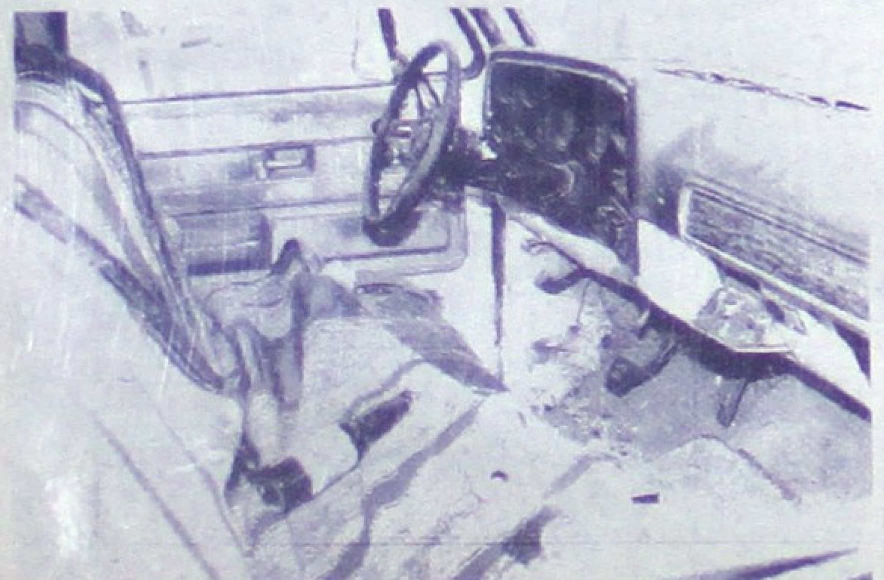

Cerveza y vino se localizó dentro de la camioneta.

* Su acompañante salió con fractura de cadera y fue trasladado al Hospital Regional de Puerto Vallarta; el accidente se registró en el kilómetro 147+200 de la carretera federal 200

Por Claudia Lezama Cázares,
Eloy Caudillo y Josué Pelayo
MERIDIANO

Bahía de Banderas.- Un lamentable accidente se registró en la carretera federal 200. Con éste ya son tres los muertos que se han acumulado en lo que va del año en las estadísticas de la Policía Federal de Caminos (PFC).

Ahora fue un vecino de la Cruz de Huanacaxtle, quien pereció a consecuencia de traumatismo craneoencefálico.

De los hechos tomó conocimiento la Policía Federal de Caminos y el agente del Ministerio Público, licenciado Guillermo Romero Ríos, quien realizó la inspección ministerial del cadáver de quien en vida respondía al nombre de Roberto García García, alias "El Transas", y la fe ministerial de los vehículos, se abrió una averiguación previa marcada con el número 090/99 por el delito de homicidio imprudencial.

HECHOS

El accidente se registró en el kilómetro 142+200 de la carretera federal 200 Tepic-Vallarta tramo Bucerías sobre la avenida Héroes de Nacozari frente al número 94, el domingo a las 20:40 horas, cuando un vehículo que circulaba de sur a norte, se salió de la cinta asfáltica de su lado derecho controlando como pudo regresó, pero el exceso de velocidad ocasionó que invadiera el carril contrario y a la vez diera varias volteretas para salir nuevamente de la vía de comunicación, no sin antes ocasionar que dos vehículos que circulaban de norte a sur siendo éstos, un Chevy que recibió un golpe ligero y una Ram Charger de color gris, se impactara al paso de la camioneta de color azul, segundos después el cuerpo del conductor de ésta salió disparado quedando tirado en el suelo cerca de la misma.

Hasta el lugar acudieron los suboficiales Vidal y Mestras de la Policía Federal de Caminos que tomaron conocimiento de los hechos, asimismo, arribó el agente del MP, quien efectuó la inspección ministerial del cadáver, también se contó con la presencia de la Policía Municipal y Policía Judicial del Estado (PJE).

Se observó el cuerpo de una persona de sexo masculino, la cabeza en medio de una mancha hemática de aproximadamente 30 centímetros de diámetro y en dirección hacia el oriente a 50 centímetros se encontró la camioneta tipo pickup color azul y la puerta del lado izquierdo (conductor) abierta, el parabrisas de dicho vehículo abajo del mismo.

El ahora occiso vestía una camisa blanca, pantalón beige con cinto café al parecer de piel, zapatos negros y calcetines blancos, presentaba una lesión al exterior y fractura de cráneo no pudiendo determinar la cantidad de fracturas en el cuerpo, se ordenó el levantamiento del cadáver, el personal de la funeraria "San José" se llevaron el cuerpo, ahí se le practicó la autopsia de ley.

La Policía Judicial del Estado (PJE) detuvo a Juan Ramón López Gómez, quien manejaba el Chevy color blanco, mientras que el chofer de la Ram Charger color gris huyó del lugar de los hechos, dejando abandonado el vehículo.

IDENTIFICACION DEL CADAVER

Ayer acudió ante el representante social, Adriana García Cortez, dijo ser hija de quien en vida respondía al nombre de Roberto García García, con domicilio en la calle Tiburón número 39 en La Cruz de Huanacaxtle, dijo que su padre tenía 52 años de edad, tenía el oficio de mecánico, originario de Vallarta, vecino de La Cruz de Huanacaxtle, vivía en unión libre con Lucila Cortez Carrillo, con quien procreó nueve hijos.

En relación de los hechos en el que falleció su padre, dijo desconocer sólo sabe que fue un accidente automovilístico sobre la carretera 200 tramo Bucerías, reclamó su cuerpo para darle cristiana sepultura.

DECLARACION

Ayer declaró ante el agente del Ministerio Público del fuero común en San José del Valle, licenciado Guillermo Romero Ríos, quien dijo llamarse Juan Ramón López Gómez, de 37 años de edad, oficio técnico electricista, originario de México, Distrito Federal, vecino de Puerto Vallarta con domicilio en la calle Arroyito número 563 en la colonia Ojo de Agua.

En su declaración señaló que ayer (domingo) como a las 20:00 horas, circulaba por la carretera federal 200, "venía de Lo de Marcos a Puerto Vallarta acompañado de mi esposa Ruth Angélica Ruiz Camacho y mis dos hijas Ruth y Karen López Ruiz, de 11 y 6 años, respectivamente, en el vehículo marca Chevy, color blanco, modelo 1998, cuando de pronto a la altura de lo que era el lienzo charro ahí en Bucerías, yo conducía a una velocidad de aproximadamente 40 kilómetros por hora, adelante iban otros tres o cuatro carros, alcancé a ver que venía en sentido contrario o sea de Mezcales a Bucerías una camioneta tipo pickup color azul con camper blanco, a 20 metros ese vehículo salió de la cinta asfáltica hacia su lado derecho y se volvió a meter a la carretera".

Añadió, "creo yo que el conductor venía a una velocidad de entre 90 a 100 kilómetros, pensé que e iba a chocar y aceleré mi vehículo, pero no se pudo esquivar el golpe porque se impactó en la parte trasera del lado izquierdo de mi carro y le pegó a otro que venía atrás de mi, la camioneta azul quedó fuera de la carretera, paré mi automóvil, bajé del mismo y me acerqué a la camioneta azul del lado del conductor; vi una persona del sexo masculino tirada en el suelo, estaba muerto porque tenía estrellada la cabeza, abrí la puerta del lado del chofer para sacar a un muchacho como de 20 años que estaba herido, él estaba en completo estado de ebriedad, apagué la camioneta y bajé al lesionado, regresé a mi carro para ver a mi familia, ahí estuvimos hasta que llegó la Policía Federal de Caminos (PFC) y más personas".

Recordó que al muchacho lesionado se lo llevaron a recibir atención médica, posteriormente me detuvo la Policía Judicial del estado (PJE), yo no tengo responsabilidad sobre lo ocurrido.

PARTE INFORMATIVO

De acuerdo al parte informativo de la PFC, el accidente se registró alrededor de las 20:40 horas en el kilómetro 142+200 de la carretera nacional 200 tramo Bucerías-Puerto Vallarta, de los hechos tomaron conocimiento los suboficiales Jaime Vidal Salas y Héctor I.Mestras Gameros.

Se dio a conocer que el lesionado de nombre Víctor Avalos Flores, 25 años de edad, originario de Tepic, vecino en Puerto Vallarta en la calle Veracruz y Pablo Franco sin número, que viajaba a bordo de la camioneta azul con camper blanco, fue trasladado a la Clínica Santa Rosa, ubicada en Bucerías.

A bordo de una ambulancia llegó a la clínica el lesionado, quien fue atendido y valorizado por el doctor Víctor Sainz, que determinó que presentaba posible fractura de cadera, por lo que ordenó de inmediato su traslado al Hospital Regional en Puerto Vallarta.

Por su parte, personal de Grúas Ayón realizaron el traslado de los tres vehículos participantes en el choque al corralón, donde quedaron internados, cabe mencionar que el conductor de la camioneta Ram Charger color gris huyó del lugar del accidente dejando abandonada la unidad, la cual hasta el momento no ha sido reclamada.

Cabe mencionar que los vehículos que participaron en el choque son un Chevy color blanco, modelo 1998, con placas HBR3890 del estado de Jalisco, el cual era conducido por Juan Ramón López; una camioneta Chevrolet color azul con camper blanco, con placas REM3375 del estado de Nayarit era conducida por Roberto García García; mientras que el chofer de la camioneta Ram Charger color gris con placas REK5636 del estado de Nayarit huyó del lugar de los hechos.

El primer impacto lo recibió el Chevy.

Para impactarse después con la Ram Charger y volcarse posteriormente la camioneta azul que era conducida por Roberto García.

¡ERA CARNE DE PRESIDIO!

Por Sergio Arcadia
MERIDIANO

Tepic.- El individuo que falleció durante un enfrentamiento a balazos contra policías judiciales durante el pasado fin de semana era el mismo que asesinó a balazos al adolescente Gaudencio Ceceña López la noche del pasado 29 de enero.

Lo anterior, fue revelado ayer por la dirección de la Policía Judicial del Estado, de acuerdo a las investigaciones realizadas por el comandante Carlos Villarreal y el jefe de grupo Tomás Sánchez López, destacamentados en los centros tácticos operativos de Rosamorada y San Juan Bautista, respectivamente.

La propia corporación policiaca informó que hasta ahora se comprende porque el occiso Anastacio Ruiz Celedonio, abrió fuego contra los agentes judiciales al sentir la presencia policiaca, pues sabía que andaban buscándolo a él y los hermanos Juan y Crispín Huizar Flores por su participación en el sanguinario homicidio registrado días antes en la localidad de Rosarito, municipio de Rosamorada.

Como se informó en la edición de ayer, el enfrentamiento a balazos entre policías judiciales y los tres homicidas ocurrió al filo del mediodía del pasado sábado, por una vereda que conduce a la localidad de Los Comales.

Al repeler la agresión, Anastacio Ruiz Celedonio resultó lesionado con un balazo en el hombro derecho, y cuando intentaba escapar, perdió el equilibrio cayendo en un barranco de quince metros de profundidad en donde fallececía con fractura de cráneo.

Se conoció que de lo sucedido, el agente del Ministerio Público adscrito a Rosamorada, licenciado José Reyes Arrambide tomó nota e inició la averiguación previa 018/99.

Y se dijo que los hermanos Juan y Crispin Huizar Flores fueron detenidos y trasladados a la cárcel pública municipal de Rosamorada, en donde se declararon confesos del asesinato del adolescente Gaudencio Ceceña López.

Cabe señalar, que la propia corporación policiaca informó que a los tres delincuentes se les recogieron igual número de armas de fuego: una pistola calibre .22, un rifle semiautomático tipo R-18 calibre .223; en tanto que el occiso cargaba un revólver calibre .38 especial, marca Smith & Wesson, con cinco cartuchos percutidos y uno útil, arma con la cual habría disparado en contra de los agentes policiacos.

Asimismo, los detenidos confesaron que había sido Anastacio quien le dio el balazo al difunto Gaudencio, con la misma arma que les disparó a los policías; y los hermanos Huizar Flores lo remataron a navajazos y picahielazos.

CARNE DE PRESIDIO

Ayer por la tarde, la dirección de la Policía Judicial del Estado dio a conocer que el individuo que falleció en el enfrentamiento a balazos con policías estatales, en julio de 1993 había estado detenido en la cárcel pública municipal de Tuxpan y posteriormente, fue trasladado al Cereso de Tepic.

Gerardo Huerta, el secretario particular del director de la PJE, mostró una ficha signalética en donde aparecía Anastacio Ruiz Celedonio, cuando contaba con 16 años de edad y había sido procesado.

Se dijo que éste había sido detenido por los delitos de rapto con violencia y violación en grado de tentativa, en agravio de una mujer de quien se reservo nombre, y por amenazas en agravio de Samuel Orozco, Luis Alberto Cortez Cruz y Diego Armando Rivera, hechos ocurridos el 28 de julio de 1993.

Se dijo que en aquella fecha, Anastacio Ruiz acompañado de Concepción Flores Valentín "El Pichón", llegaron al albergue "Benito Juárez" en el rancho Rosarito, municipio de Rosamorada, y armados con navaja y un revólver a la fuerza se llevaron a una mujer a la cual pretendieron forzarla a tener relaciones sexuales.

Días después, policías judiciales los capturaron y los pusieron a disposición del juez mixto de primera instancia del ramo penal en Tuxpan.

Finalmente, se dijo que después de haber asesinado en forma sanguinaria a Gaudencio Ceceña López, tuvieron la cobardía de presentarse en la casa en donde vivía la madre del muchacho a la cual amenazaban de muerte si decía algo a la policía.

En el mes de julio de 1993 Anastacio Ruiz Celedonio había caido a la cárcel.

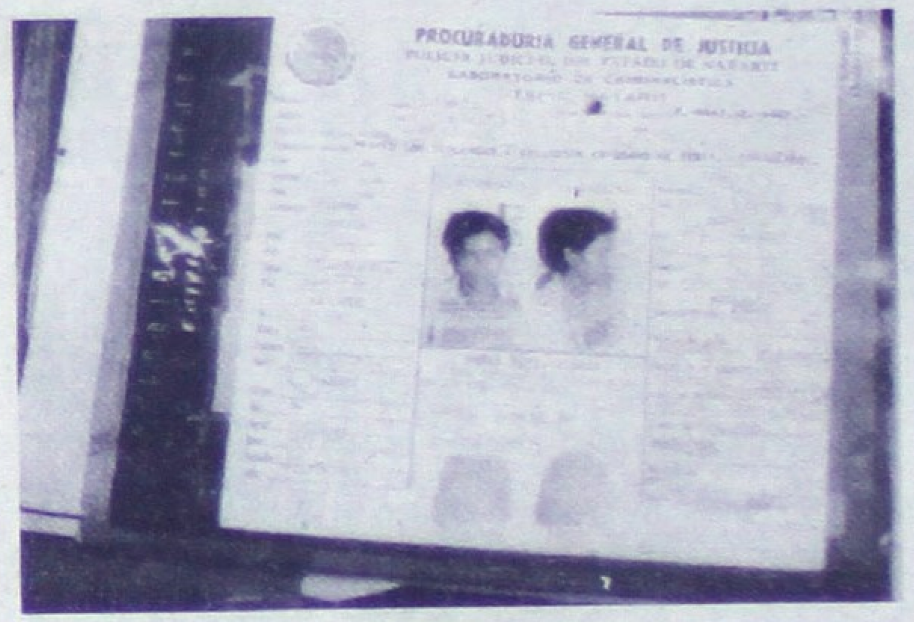

En los archivos de la Policía Judicial fue encontrada la ficha 899-07-93 cuando el hoy occiso fue encarcelado.

En Zapopan, Jalisco

¡RECUPERAN DATSUN ROBADA EN ENERO!

* La PJE nayarita en coordinación con la Policía investigadora de Jalisco, lograron la recuperación del vehículo * Hasta aquel lugar se trasladó el propietario para reclamar la unidad.

Por Columba Rivera Mayoral
MERIDIANO

Tepic.- Agentes de la Policía Judicial del Estado de la división de robos de vehículos y la Policía Investigadora de Guadalajara, Jalisco trabajaron coordinadamente por varios días logrando la recuperación de un vehículo en la ciudad de Zapopan, el cual fue robado el pasado 10 de enero, quedando los hechos asentados en la averiguación previa número 136/99.

El comandante Jorge Arturo Márquez de la división de robos de vehículos y gente a su mando desde el pasado día 10 en que ocurrió el robo junto con personal a su mando inició con las investigaciones que los llevó hasta la ciudad de Zapopan, Jalisco donde se encontraba el auto robado, por lo que pidieron el apoyo de la Policía Investigadora de la ciudad de Guadalajara para trabajar conjuntamente para ubicar el vehículo, siendo el comandante Felipe Coronado quien dio el apoyo.

Fue hasta el pasado sábado por la madrugada cuando agentes judiciales de los dos estados encontraron la unidad robada en la ciudad de Zapopan, siendo de la marca Datsun, modelo 1973, color azul, con placas de circulación REJ9656 del estado de Nayarit, número de serie 3ML510TXY-46890, número de motor 65-16110 RFV-2661147, misma que se encontró abandonada por la calle Moctezuma entre las calles de Independencia y Colón, muy cercas de la Basílica de Zapopan.

Los policías judiciales interrogaron a los vecinos cercanos al lugar donde fue encontrada la camioneta robada, pero nadie supo nada.

Posteriormente, la PJE notificó de esa recuperación el dueño de la camioneta de nombre José Angel Torres Navarro, con domicilio en el número 25 norte de la calle San Luis, el cual se trasladó hasta la ciudad de Guadalajara para recoger su unidad.

Los socorristas se cansaron de esperar ayuda

¡OIDOS SORDOS EN LA DELEGACION DE CRUZ ROJA!

Tepic.- Casi tres días estuvo detenido en los separos de la Policía Judicial del Estado el joven paramédico Marco Antonio Ulloa, quien participara el pasado sábado en un accidente automovilístico, y sus compañeros socorristas se cansaron de esperar ayuda de parte de la delegación estatal de la Cruz Roja Mexicana y procedieron actuar por su cuenta.

Y ayer por la mañana, en un momento de desesperación, decenas de socorristas y paramédicos pintarrejearon las dos únicas ambulancias con que actualmente disponen para el servicio de la comunidad, y de esa callada manera, salieron a las calles a exigir el apoyo de la institución para la que laboran, la mayoría, en forma altruista y sin recibir un solo centavo como pago.

Cabe señalar, que un grupo se manifestó algunos minutos frente a Palacio de Gobierno, haciendose acompañar por el lider de la FEUAN que les brindó su apoyo.

Más tarde, el numeroso grupo abarrotó las instalaciones de la PJE, y tras larga espera, finalmente a las 12:40 horas vieron salir en libertad a su compañero, que se accidentó mientras se dirigía a un llamado de emergencia.

Finalmente, se conoció que pese a las peticiones, el servicio de urgencias no se descuidó un solo minuto, y se trabajó normalmente.

¡LE TRONARON LA CABEZA A PEDRADAS!

* Oswaldo Peña se acercó a mirar a varios rijosos que participaban en una batalla campal cuando recibió tremenda pedrada en el cráneo y al hospital fue a parar

Por Alejandro García
MERIDIANO

Las Varas.- La curiosidad por poco y mata a Oswaldo Peña, quien la madrugada de ayer caminaba por una de las calles de este poblado y al percatarse de que en la plaza principal se registraba una fenomenal riña, se acercó y a cambio recibió fuerte golpe en la cabeza que lo dejó lesionado.

Sobre este caso, se conoció que aproximadamente a las 04:00 horas de ayer lunes ingresó al Hospital General de la ciudad de Tepic, Oswaldo Marcelino Peña Castillo, de 20 años de edad, campesino, originario y vecino de Las Varas, municipio de Compostela.

El propio Marcelino manifestó ante agentes judiciales, que todo sucedió a eso de las 00:30 horas cuando salía en estado de ebriedad de una discoteque y al pasar por la plaza principal, se percató de que varios sujetos participaban en una riña campal.

Señala que por curiosidad, pensando que los desconocidos golpeaban a su hermano, decidió acercarse al pleito, pero cuando apenas se asomaba, recibió un fuerte golpes en la cabeza con una piedra, lo que hizo que perdiera el conocimiento al instante.

Más tarde, recobraría el conocimiento ya cuando era atendido en la clínica del Seguro Social de Las Varas donde era atendido de una herida cortante en región frontal con probable fractura de cráneo.

Posteriormente lo trasladaron a la ciudad de Tepic, donde declaró no conocer a sus agresores e ignorar por qué lo lesionaron.

LO QUERIAN DEGOLLAR EN RIÑA CALLEJERA

Tecuala.- Una impresionante herida cortante en el cuello presentó Ignacio Ozuna después de haber participado en un pleito callejero y en estado de ebriedad.

Fue al Centro de Salud de Rosamorada donde ingresó lesionado la noche del domingo, Ignacio Ozuna Medina, de 32 años de edad, originario y vecino de Quimichis, municipio de Tecuala.

Referente a los hechos, el ahora lesionado manifestó ante las autoridades que desde la tarde del pasado domingo, se había puesto a ingerir bebidas embriagantes en el poblado de su vecindad.

Y pasando de las 22:00 horas, se dirigía a su domicilio en completo estado de ebriedad y señala que caminando, de pronto se vio envuelto en una riña callejera donde resultó lesionado, pero ignora quien lo haya agredido.

Poco después, ingresaría al Centro de Salud donde fue atendido de una impresionante herida cortante en el cuello del lado derecho. De este caso tomó nota el agente del Ministerio Público del fuero común.

Fueron sorprendidos infraganti...

¡PELEONEROS Y BORRACHOS CALENTARON LA CARCEL!

* Más de una veintena de personas, todos del sexo masculino "visitaron" las celdas preventivas

Por Columba Rivera Mayoral
MERIDIANO

Tepic.- Diariamente y los 365 días del año las celdas de la cárcel pública municipal que tienen una capacidad para albergar a un poco más de cien gentes, día con día se mantienen ocupadas con la "visitada" de ebrios, escandalosos, peleoneros y alguno que otro "míon", todos por haber infringido el reglamento de policía y buen gobierno, y otras más caen por delitos del fuero común.

Pese a que la mayoría de los ciudadanos sabe perfectamente lo que está prohibido hacer en la vía pública, pero tal parece que lo prohibido es lo que mas les llama la atención hacer.

Durante las últimas 48 horas, agentes de la Policía Municipal hicieron la detención de por lo menos dos veintenas de sujetos que cometieron algún tipo de falta administrativa, empero luego de pagar su respectiva multa podrán obtener su libertad, pero en caso de no contar con recursos económicos para cubrirlo tendrán que permanecer encerrados 72 horas como lo marca la ley.

ALTERO EL ORDEN PUBLICO Y LO ENTAMBARON

Juan Carlos Valadez, es el primero que pisó las celdas del día 7, siendo asegurado a eso de las 9:30 de la mañana por el oficial Ramón Rodríguez Pérez al mando de la unidad 2564, mismo [illegible] dijo contar con 22 años de edad, con domicilio [illegible] número 3 de la calle P. Guerrero, de la colonia [illegible]nta Teresita, siendo arrestado en Puebla [illegible]ragoza por alterar el orden público.

CAYERON DOS DE LA MOCTEZUMA

Siendo aproximadamente las 10:30 de la mañana, el oficial Héctor Manuel González Cervantes y personal a su mando a bordo de la unidad 2596, remitió a los separos policíacos a quien dijo llamarse, Humberto Grageda Núñez, de 31 años de edad, con domicilio en la calle Isabel La Católica número 3; Juan José Villa Vázquez, de 39 años, con domicilio en la finca número 145 de la calle Iturbide, ambos vecinos de la Colonia Moctezuma.

ENTORPECIO FUNCIONES A POLICIAS Y FUE ARRESTADO

Héctor Rafael Reyes Maciel, de 23 años de edad, con domicilio en la calle Encino número 72 de la colonia Infonavit Los Fresnos, fue arrestado a eso de las 18:00 horas, por el oficial José Antonio González Rafael y gente a su mando, tras haber entorpecido funciones de agentes policíacos.

Fue detenido por las calles de Encino y Laurel, y posteriormente llevado a los separos preventivos.

LEONARDO Y JOSE HICIERON "PIPI" EN LA CALLE

Eran aproximadamente las 18:35 horas cuando dos tipos al parecer no se aguantaron las ganas de realizar sus necesidades y se les hizo fácil hacerlo en plena calle, pero no contaron con la astucia de los agentes municipales quienes procedieron a su detención ya que estaban cometiendo una falta administrativa.

Los sujetos dijeron llamarse, Leonardo Solís Escamilla, de 54 años de edad, con domicilio en el número 152 de la calle Guadalupe y José Solís Escamilla, de 49 años, mismo domicilio, vecinos de la colonia Santa Fe.

Ambos fueron arrestados en la calle Abasolo y calle Cuatro de la colonia El Rodeo, luego de ser sorprendidos orinando en plena vía pública.

SESENTON "MION" A LA PREVENTIVA

Era la medianoche de ayer, cuando el oficial Hilario Mora López y personal a su mando se encontraba de recorrido de vigilancia por la avenida Insurgentes y al llegar a la calle Estrella de Mar, tuvieron a la vista a una persona que se encontraba efectuando sus necesidades fisiológicas en la vía pública por lo que se procedió a su detención.

El tipo dijo llamarse, Miguel García Alvarez, de 60 años de edad, con domicilio en el número 23 de la calle Allende y 48 zona Centro, el cual fue recluido en los separos de la cárcel pública.

En la colonia Zapata...

¡BEBITA QUEDO ATORADA EN BARANDAL!

Tepic.- Aproximadamente a las 14:20 horas de ayer lunes elementos de Bomberos se trasladaron hasta la finca marcada con el número 56 de la calle P. Guerrero en la colonia Emiliano Zapata, debido a que habían recibido un llamado de auxilio por parte de una señora, que decía que su hija se había quedado con la cabeza atorada a un barandal.

Inmediatamente después, los tragahumos se dirigieron al lugar, encontrando en la segunda planta, y en el barandal, a una bebita de dos años de edad, con la cabeza atorada y lloraba porque no la podía sacar.

Se trataba de la pequeña Frida Higuera Ayala, de 2 años de edad, y la finca en la que se encontraba, es propiedad de Martha Celis Ayala, quien señaló que la menor se estaba asomando cuando se atoró.

Luego de algunos minutos, los bomberos lograron sacarla, utilizando un gato hidráulico que dobló los barrotes y todo pasó a ser solamente un gran susto. (Fotos de PALOMARES-Meridiano)

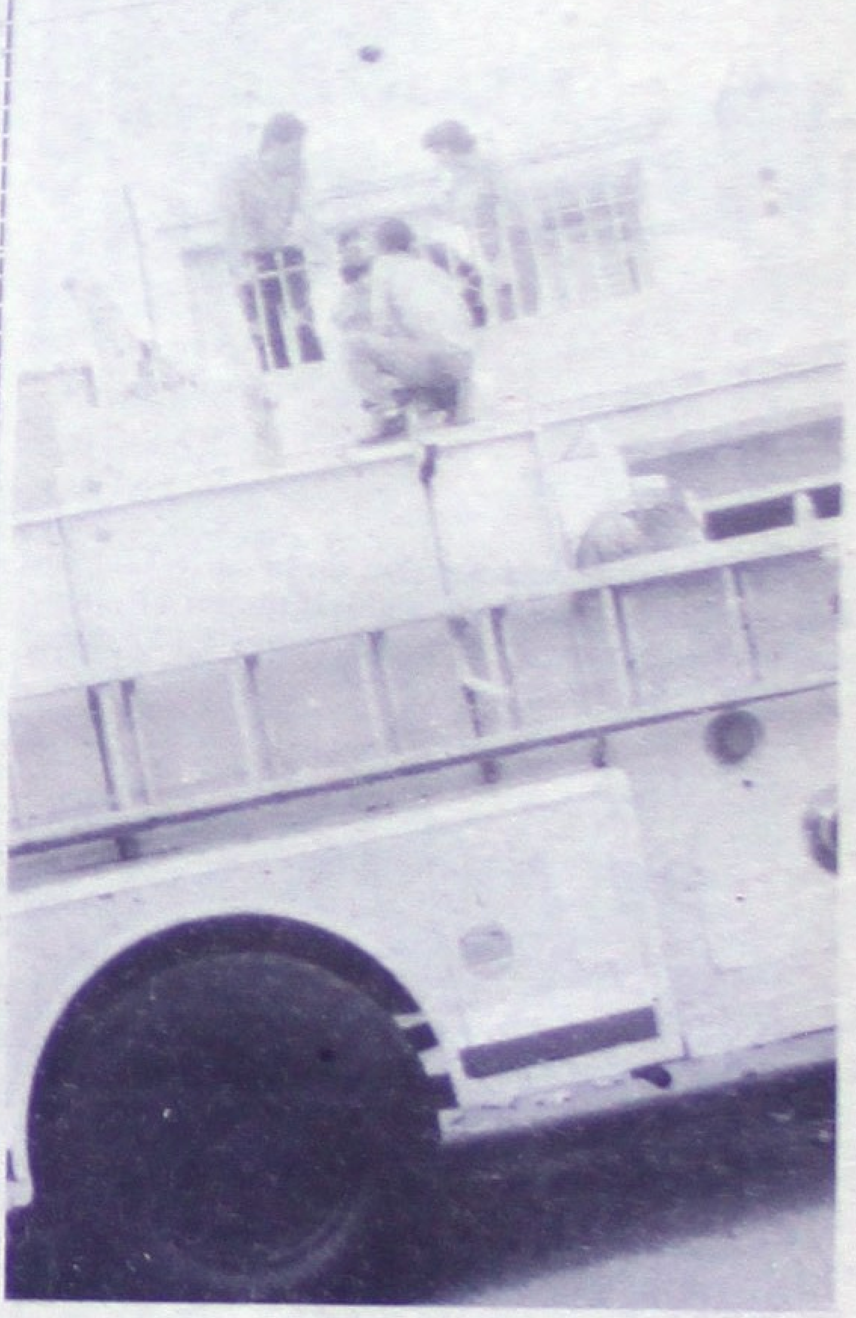

En la cantina "El Ranchero"

¡CHOFER GOLPEO BRUTALMENTE A MESERA!

* Fue capturado la noche del día 7 e ingresó a los separos preventivos; Yimi Pineda Luna, es de oficio chofer y presunto agresor

Por Columba Rivera Mayoral
MERIDIANO

Tepic.- Efectivos de la DSPM la noche del domingo pasado llevaron a cabo la detención de una persona que en compañía de otro propinaron brutal golpiza a mesera de un antro de vicio que se ubica por la colonia Valle de Matatipac, mientras que su cómplice logró darse a la fuga con rumbo desconocido.

Eran aproximadamente las 19:45 horas, cuando Hilario Mora López, oficial de la Policía Municipal junto con personal a su mando y a bordo de la patrulla 2598 se encontraban en recorrido de vigilancia cuando recibieron un reporte de su base central de transmisión donde una mujer estaba siendo golpeada por dos sujetos en el interior de la cantina denominada "El Ranchero".

Minutos después los agentes municipales se encontraban en el lugar en referencia que se ubica por las calles de Plomo esquina con Jalisco, empero los agresores ya habían huido del lugar con rumbo a la cantina "La Choca" por lo que se dieron a la tarea buscarlos mediante las características que les fueron proporcionadas.

La búsqueda duró varios minutos hasta que finalmente fue atrapado uno de los dos golpeadores, quien dijo llamarse, Yimi Pineda Luna, de 26 años de edad, con domicilio en Ampliación número 12 de la calle Tonanzín, perteneciente a la colonia Ampliación 12 de Diciembre.

Una vez detenido, fue presentado ante la mesera, quien lo señaló sin temor a equivocarse como uno de los responsables de haberla golpeado en cuerpo y rostro, siendo posteriormente llevado hasta los separos de la cárcel pública municipal.

Por su parte, la agraviada de nombre Xóchilt Isela Macedo la cual presentaba hematomas y escoriaciones en el rostro, se presentó en la agencia del Ministerio Público del fuero común para presentar formalmente su denuncia por el delito de lesiones intencionales, por lo que el representante social inicio una averiguación previa en contra de Yimi Pineda Luna por el delito de lesiones intencionales.

Horas más tarde, el detenido fue trasladado hasta los separos de la Policía Judicial del Estado para quedar a disposición de la agencia tercera del Ministerio Público de Detenidos donde rendirá su respectiva declaración en torno a los cargos que se señalan en su contra.

Por otro lado, los agentes municipales continuaron con la búsqueda del segundo golpeador de la mesera, pero no se logró ubicarlo, mismo que quedó plenamente identificado, una vez que el detenido proporcionó su media afiliación.

Batalla campal en la cantina "Los Charros".

¡PADRE, HIJO Y TIO QUEDARON COMO SANTOCRISTO!

* Los agresores son hijos de la dueña del tugurio

Por J.J. Sepúlveda
MERIDIANO

Tuxpan.- Otra batalla campal se protagonizó la noche del pasado domingo, ya que en un tugurio de mala muerte, llamado "Los Charros", de los tantos que existen en la ciudad, fue el lugar donde fueron salvajemente heridos el señor José Altamirano Pérez, de 40 años de edad, Armando Altamirano Pérez, de 36 años de edad y José Altamirano Aguirre, de 18 años de edad e hijo del primero de los mencionados, todos ellos con domicilio en calle Narciso Mendoza 76 poniente de esta ciudad.

De los hechos, se menciona que, estando bebiendo dentro de este antro de vicio, se encontraban los tres alegres parientes, tomando tranquilamente, cuando hasta su lugar llegaron los propios hijos de la dueña del lugar y sin más decir comenzaron a agredirlos, hiriendo a José en la cabeza, resultando con tres impresionantes heridas, hechas al parecer con un fierro, mientras que Armando resultó con fuertes golpes en la cara, desviación del tabique izquierdo, asimismo José Junior, resultó con otra herida en la cabeza y escoriaciones en el brazo derecho.

Las causas de este hecho de sangre se desconocen, ya que a la llegada de la unidad 45 de la Policía Municipal al mando del comandante Jesús Vega, los agresores ya habían huido del lugar, pero afortunadamente uno de los agredidos logró identificarlos, afirmando que estos sujetos son hijos de la dueña de este tugurio de mala muerte y que los otros son originarios del poblado de Mezcales, municipio de Santiago.

Ayer las inauguró el Procurador Carrillo Rincón

¡ESTRENAN OFICINAS DEL MP DE DETENIDOS!

Por Alejandro García
MERIDIANO

Tepic.- Ayer por la mañana, se llevó a cabo la inauguración de lo que serán las nuevas instalaciones de la agencia tercera del Ministerio Público adscrita a detenidos, acto en el que estuvo presente el licenciado Marco Antonio Carrillo Rincón, Procurador General de Justicia en el estado.

Fue en punto de las 11:00 horas cuando el Procurador, teniendo como invitado de honor al presidente de la barra de abogados, Juan Antonio Echegaray Becerra, dieron el corte de listón a las nuevas instalaciones de la agencia especial para detenidos.

En el acto estuvieron presentes, personal que labora en dicha agencia cuyo titular es el licenciado Adrián Silva Téllez, además del subdirector de servicios periciales, director de la PJE, y coordinadores de la Zona IV del Ministerio Público, con sede en esta ciudad, así como el director de averiguaciones previas.

Posteriormente, el licenciado Marco Antonio Carrillo Rincón procedió a dar un recorrido por las nuevas instalaciones de la agencia tercera, mismas que se encuentran localizadas a un costado de la Policía Judicial del Estado, donde ahora se atenderá de manera más directa a la ciudadanía.

En el corte de listón, el procurador Marco Antonio Carrillo Rincón y Juan Antonio Echegaray. (Fotos de ALEJANDRO GARCIA-Meridiano)

Las nuevas instalaciones de la agencia tercera del Ministerio Público especial para detenidos.

El titular de la agencia, licenciado Adrián Silva Téllez acompañado otros agentes del Ministerio Público adscritos a la agencia de detenidos.

Personal que estará laborando en la impecable agencia tercera.

rocurador recorriendo las instalaciones.

BREVES POLICIACAS

NISSAN TIRO POSTE FRENTE A TRANSITO

Tepic.- A causa de una falla mecánica, un vehículo Nissan derribó un poste de alumbrado público por la avenida Insurgentes causando daños por más de 20 mil pesos.

Se trata de un Nissan sedan, modelo 1998, color vino, con placas de circulación REN1677, que era conducido por su propietario Jesús Ortega Moreno, de 46 años de edad, con domicilio en Circuito Los Fresnos número 326 y transitaba por la avenida Insurgentes de oriente a poniente y al pasar la glorieta del Rey Nayar, una falla mecánica ocasiona que choque contra un poste de alumbrado público, derribándolo.

Pero antes de eso, el del Nissan dejó una huella de frenado de algunos 15 metros, arribando primeramente al lugar una patrulla de la Policía Municipal quienes dieron aviso a Tránsito del Estado, reportándose daños por 22 mil pesos.

LO DESMAYARON A PEDRADAS

Tepic.- A las 00:20 horas, paramédicos de la Cruz Roja se trasladaron a la calle Construcción esquina con Amado Nervo, pues habían reportado una persona lesionada por golpes, misma que tuvieron que llevar al Hospital General.

Era Agustín Cabrera Alvarez, que dijo ser voceador, con domicilio en calle Construcción número 233 norte de la colonia H. Casas, y que a esa hora, se encontraba en la calle, casi llegando a su casa cuando se puso a discutir con unos desconocidos.

Pero fue poco después cuando la bola de individuos se armó de piedras y se las lanzaron, siendo una de ella la que le golpeó la frente y ocasionó que cayera semi inconsciente y paró en el hospital.

ALCOHOLIZADO VOLCO EN LA MAXIPISTA

Jala.- Casi a la medianoche del pasado sábado, un ebrio a bordo de un Topaz sufrió un percance a la altura del crucero de Jala, y debido a su estado, perdió el control de la unidad y acabó por volcarse y lesionarse.

Fue a las 22:50 horas cuando Oscar Sánchez Parra, viajaba a bordo de un Ford Topaz, color tinto, modelo 1986, con placas de circulación REK2876 con destino a su domicilio y por la Maxipista.

Y era tal su estado de ebriedad, que al llegar al crucero de Jala, perdió el control de la unidad, se salió del camino y volcó sobre su costado derecho, resultando lesionado.

Una ambulancia lo auxilió y lo trasladó al Centro de Salud de Ahuacatlán donde quedó a disposición del agente del Ministerio Público, tomando nota también la Policía Federal de Caminos.

MUNICIPALES ATRAPAN LADRONZUELO

Tuxpan.- Policías municipales arrestaron a un ladronzuelo la tarde del pasado sábado y lo remitieron a la cárcel local en donde quedó a disposición del agente del Ministerio Público por su presunta responsabilidad en el robo de casa habitación.

Se informó la captura de Benjamín Estrada Portillo, de 28 años de edad, originario y vecino de Coamiles, municipio de Tuxpan, con domicilio conocido.

Se dijo que fue detenido aproximadamente las 17:25 horas de ese día, y se logró recuperar una televisión marca Orbet, en blanco y negro, de doce pulgadas, siendo el agraviado Isidro Betancourt Hernández, iniciándose la averiguación previa 031/99. (Por Mike Salazar)

¡EBRIOS SE LA PARTIERON EN CAMIONETA!

Por Rubén Pérez
MERIDIANO

Santiago Ixcuintla.- Irineo Abundis Corro y Jesús Alvarado Rodríguez, de 38 y 58 años de edad, circulaban rumbo a Santiago Ixcuintla pero otro vehículo que iba en sentido contrario los embistió y los mandó al Seguro Social.

Los mismos lesionados, ambos vecinos y originarios de Pozo de Ibarra, perteneciente al municipio, manifestaron que el pasado domingo como a las 19:30 horas por la carretera Santiago-Pozo de Ibarra venían abordo de una camioneta roja de redilas, marca Ford, modelo 1982, con placas de circulación PB14706 cuando de pronto invadió su carril otra camioneta Ford con la cual terminaron impactándose.

Tras el incidente Irineo resultó con fractura de cadera con lesión el parte izquierda además de contusiones en diversas partes del cuerpo; su acompañante terminó con contusiones en tórax y en otras partes del cuerpo.

Sin lesiones resultó el responsable de los hechos quien responde al nombre de Martín Ayala Fuentes, vecino y originario de Villa Juárez, perteneciente a Santiago Ixcuintla quien conducía una Ford 1994, con placas PB27679.

Al parecer la unidad quedó en un corralón mientras que Martín está recluido en la Cárcel Pública Municipal para que responda por los hechos.

Del caso tomó conocimiento el agente del Ministerio Público del fuero común.

Y de la caída se lesionó la espalda...

¡MUCHACHA SE CONVULSIONO EN TURISMO!

Tepic.- Ayer por la mañana, socorristas de la Cruz Roja se trasladaron a la Universidad Autónoma de Nayarit, para auxiliar a una joven que había resultado lesionado cuando sufrió convulsiones.

Fue a las 11:30 horas cuando se trasladaron a la facultad de Turismo de la UAN donde se encontraba Mayra González Oropeza, de 24 años de edad, estudiante de ese plantel, con domicilio en calle Doctor Martínez número 204 de la colonia San Antonio.

La joven estudiante, había sufrido una crisis convulsiva, y en la caída, se lesionó la espalda, así que tuvo que ser trasladada a la clínica del Seguro Social para recibir atención médica. (Foto de FRANCISCO PALOMARES-Meridiano)

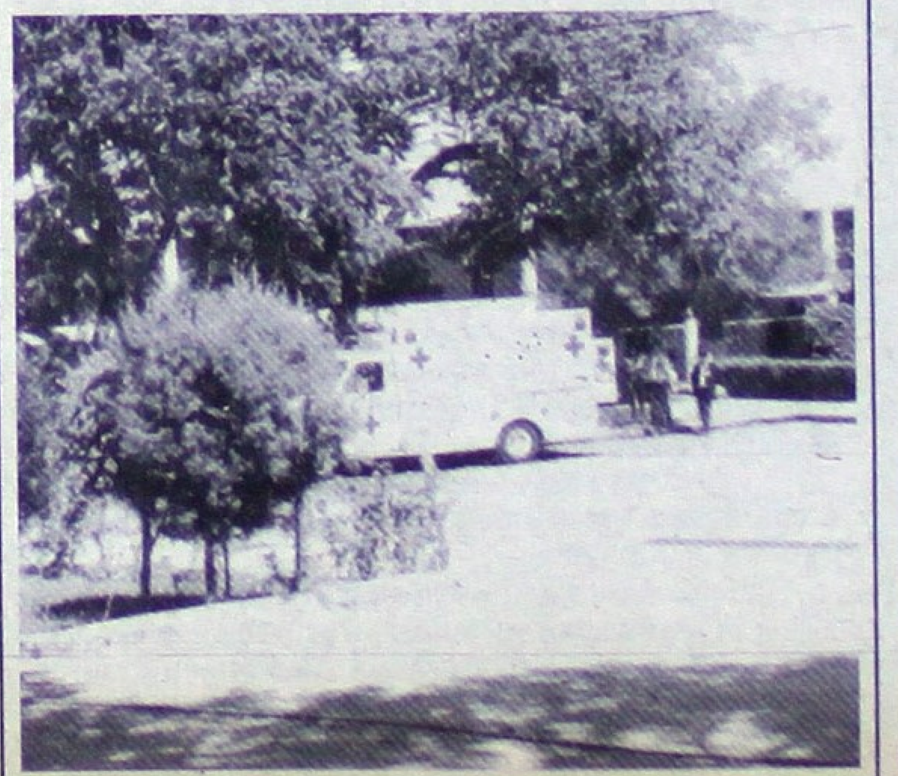

En veloz Buick y con niebla...

¡SE MATO AL ESTRELLARSE A UN ARBOL!

* El acompañante de Adrián Barrios quien falleció en el lugar, aturdido salió el choque para buscar ayuda sólo que se perdió y horas después lo encontraron lesionado

Por Pérez\ Sepúlveda\ Bohemio
MERIDIANO

Santiago Ixcuintla.- Fatal percance automovilístico protagonizó el hoy fallecido Adrián Barrios García, quien por la madrugada de ayer, en compañía de Santiago Gaeta Núñez circulaba en su vehículo por la carretera rumbo a Sentispac, perteneciente a este municipio, sin medir terreno y sin darle importancia a la densa niebla.

En relación al choque, la Dirección de Seguridad Pública Municipal informó que estos ocurrieron aproximadamente a las 03:00 horas, en el kilometro 12 de la carretera crucero de Sentispac-La Batanga.

Según se dijo, Adrián y Santiago, de 32 y 22 años de edad respectivamente, ambos originarios y vecinos de Sentispac, provenían de San Miguel "El Quemado", se ignoran a ciencia cierta el por qué de su procedencia.

Pero fuentes informativas aseguraron que la unidad en que viajaban los mencionados, siendo este un Sedan, Buick Chevrolet, con placas de circulación de la frontera 320NVT3, era conducido a gran velocidad sin importar que la dura capa de niebla no permitía ver bien el camino.

Así que cuando los neumáticas del vehículo se cayeron a una alcantarilla sobrevino el descontrol para luego impactarse de lleno contra el árbol.

Tras el fuerte encontronazo Adrián Barrios García perdió la vida instantáneamente, pues los asientos lo aplastaron contra el volante a la vez que en la cara le estalló el cristal delantero.

Santiago Gaeta Núñez terminó con posible fractura en rodilla izquierda, así como también otra fractura en la nariz además de múltiples escoriaciones en varias partes del cuerpo.

Este última persona al perecer quedó muy aturdida por el golpe pero logró salir del vehículo con la intención de buscar ayuda pero se perdió.

Horas después, agentes de la Policía Municipal lo encontraron y lo trasladaron al Hospital Civil de Santiago Ixcuintla para que recibiera inmediata atención médica; más al parecer su salud no es grave.

Tomaron nota del caso la Policía Federal de Caminos, la Judicial del Estado y el agente del Ministerio Público, licenciado Marco Antonio Toledo Váldez, al igual que Seguridad Pública.

Así quedó el sedan... al puro centro fue el impacto contra el árbol. (Foto de SEPULVEDA/Meridiano).

PAPELERIA EL CONTADOR S.A. DE C.V.

15% de descuento en Artículos Escolares comprando a tiempo

La que si vende barato, siempre tenemos ofertas

Todo para: Contadores, oficina y el estudiante

Mayoreo y Menudeo

Servicio a Domicilio

Veracruz No. 58 Nte. Tel. 12-08-72 Fax 12-01-36 Tepic, Nay.

Desde 1990 huían tras haber matado una mujer a puñaladas...

¡CAZARON PAR DE ASESINOS!

*** El artero crimen ocurrió en La Playa, municipio de Santiago Ixcuintla donde dieron muerte a Paula Raygoza * Ahora, Miguel y Armando Márquez descansan tras las rejas**

Por Alejandro García
MERIDIANO

Santiago Ixcuintla.- Agentes de la Policía Judicial, lograron la detención de dos sujetos a quienes buscaban desde hace nueve años por cometer sanguinario crimen en contra de una mujer a la que quisieron ultrajar.

Ahora, los dos detenidos se encuentran recluidos en la Cereso a disposición de un Juez.

De acuerdo a los informes proporcionados por la dirección de la Policía Judicial del Estado, se conoció que durante la tarde del pasado domingo, en esta ciudad de Santiago, agentes efectivos de esa corporación, capturaron a dos matones.

Fueron agentes del centro táctico operativo de esta cabecera quienes aprehendieron a Armando Márquez García, de 38 años de edad, alias la "Rata Güera" y Miguel Márquez Ruiz, de 30 años, ambos vecinos y originarios de La Presa, perteneciente a esta cabecera municipal.

Ambos sujetos, aceptaron haber dado muerte a Paula Raygoza Nuño

a navajazos y golpes, el día 23 de Febrero del año de 1990 tras haber intentado ultrajarla y desde aquel tiempo huían escapando de la acción de la justicia.

Fue hasta el pasado domingo, cuando los dos delincuentes por fin cayeron en manos de la justicia y ahora se encuentran tras las rejas y a disposición de la autoridad correspondiente.

LO CLAVARON POR HOMICIDIO Y LESIONES

Ixtlán del Río.- Desde 1994, Fortino Arreola era buscado por la justicia tras haber provocado la muerte de una persona y graves lesiones a otras durante un accidente, y fue el sábado cuando por fin, agentes judiciales le echaron el guante.

Se conoció que en Ixtlán del Río, agentes de la Policía Judicial del Estado dieron cumplimiento a la orden de aprehensión en contra de Fortino Arreola Curiel, por el delito de homicidio y lesiones imprudenciales en agravio de Candelario Villegas Sánchez, Pedro Salas, Ramón Razura Guzmán, Sotero Moncada Sánchez y coagraviados.

Ahora, el homicida se encuentra internado en la cárcel pública municipal a disposición de un Juez bajo el numero de expediente 2/94.

¡FANTASMA LO ARROLLO FRENTE A LA COMERCIAL!

Por Francisco Palomares
MERIDIANO

Tepic.- Ayer por la mañana, un albañil resultó lesionado al ser atropellado por la Insurgentes, justo frente a la Comercial Mexicana cuando intentaba cruzar la peligrosa avenida, el auto fantasma lo arrolló y después se dio a la fuga.

El accidente se registró a eso de las 08:00 horas de ayer lunes, por avenida Insurgentes, cuando Eulogio Guíllén Pinedo, con domicilio en calle Golondrinas sin número de la colonia El Faizán, intentaba cruzar la avenida Insurgentes de la acera norte a la sur.

Fue justo a la tienda Comercial Mexicana, cuando un vehículo del cual nadie supo dar características, pero que transitaba por el carril central de poniente a oriente a exceso de velocidad y al llegar frente a la calle 8 de la colonia El Rodeo, arrolló al peatón para luego darse a la fuga.

Minutos después, una ambulancia de la Cruz Roja arribó al lugar, paramédicos auxiliaron al lesionado que fue trasladado a la clínica del Seguro Social donde lo atendieron de golpes contusos en diferentes partes del cuerpo.

Del accidente tomó nota la patrulla número 49 de Tránsito del Estado.

TAXISTA HIRIO A SANDRO Y SE FUGO

Tepic.- Aproximadamente a las 17:00 horas del domingo, un taxista que circulaba a toda velocidad por la avenida Jalisco, atropelló a un peatón y después se dio a la fuga dejando la unidad abandonada.

Fue a las 17:00 horas cuando Sandro Ortega, de 30 años de edad, con domicilio en calle Abasto número 39 de la colonia Comerciantes, trataba de cruzar la citada avenida, de la acera poniente a la oriente.

De pronto, apareció un taxi marca Nissan, tipo Tsuru, modelo 1987, color amarillo, con placas de circulación 7240MDA, propiedad de José Ricardo Torres Ramírez, con domicilio en calle Mina número 274, que circulaba de norte a sur, y atropelló a Sandro dejándolo lesionado.

Instantes después, el conductor del taxi se bajaría de la unidad para darse a la fuga, dejando al lesionado tirado sobre el pavimento, hasta que arribaron paramédicos y lo trasladaron al Hospital General donde quedó internado.

Finalmente, Tránsito del Estado arribó al lugar para tomar nota y hacerse cargo de la unidad responsable que quedó a disposición del Ministerio Público.

Eulogio Guillén Pinedo después de ser atropellado por un vehículo fantasma. (Foto de FRANCISCO PALOMARES-Meridiano)

El chofer imprudencialmente abrió la puerta y...

¡MOTOCICLISTA AZOTO CONTRA UN VALIANT!

Por Alejandro García
MERIDIANO

Tepic.- La imprudencia de un automovilista, quien mientras realizaba maniobras para estacionarse en una de las calles de la colonia Morelos, abrió su puerta, provocó que un motociclista se le estampara y volara para caer contra el suelo, causándose varias lesiones.

De acuerdo con los informes de las autoridades que tomaron nota en el lugar del accidente, se conoció que éste se registró en la esquina de la calle Tuxpan y Nayarit de la colonia Morelos, aproximadamente a las 14:00 horas del pasado domingo.

José Guadalupe Veliz Navarro, de 32 años de edad, originario de La Curva, municipio de Xalisco y vecino de esta ciudad, con domicilio en calle Ahuacatlán número 83 de la colonia Morelos, fue quien resultó lesionado al conducir una motocicleta.

El propio Veliz Navarra manifestó que, a la hora ya indicada, transitaba por la calle Tuxpan de norte a sur, a bordo de una motocicleta marca Honda, tipo turismo, modelo 1992, color azul, propiedad de Funerales Crespo.

Aproximadamente a 45 kilómetros por hora, circulaba cuando se percató que metros adelante, justo frente a una tienda, un vehículo realizaba maniobras para estacionarse.

Y fue cuando se acercaba a dicho vehículo, cuando el conductor, imprudencialmente abrió la puerta, lo que provocó que el motociclista, sin poder frenar, se fuera a estampar contra el auto y caer aparatosamente contra el suelo y acabar lesionado.

Se conoció que el vehículo era un Valiant, color gris, del cual desconoce más características ya que perdió el conocimiento luego del golpazo y lo recobró ya cuando se encontraba internado en la clínica del Seguro Social.

Mientras tanto, personal de Tránsito del Estado arribó al lugar para tomar conocimiento y hacerse cargo de ambas unidades.

Un agente del Ministerio Público fue quien acudió a tomar nota de lo sucedido ya que el lesionado presentaba una herida cortante de 8 centímetros en la pierna derecha, así como golpes contusos en diferentes partes del cuerpo.

En el fraccionamiento Colinas del Rey

¡ROBABA RESIDENCIA DE CARLOS RIOS AMEZCUA!

*** Y justo cuando saqueaba la casa habitación, policías judiciales atraparon a Juan Antonio Rojas López que salía cargado de aparatos electrónicos**

Por Sergio Arcadia
MERIDIANO

Tepic.- Muy atareado encontraron agentes de la Policía Judicial del Estado a un jovenzuelo originario y vecino del estado de Chihuahua, al ser sorprendido saqueando una residencia del fraccionamiento Colinas del Rey de esta ciudad.

Pero ahí se le acabó su historial delictivo al joven ladrón, puesto que fue capturado por judiciales del departamento investigador de robos y asaltos en los momentos en que cometía el ilícito.

Lo anterior, fue informado por la Judicial del Estado y se conoció que a esa hora la patrulla que conducía el agente Gameros realizaba un recorrido de vigilancia por la zona sur de la ciudad y detectó al delincuente.

Se dijo que el sujeto que dijo llamarse Juan Carlos Rojas López, tenía en el jardín de la residencia propiedad de Carlos Rios Amezcua, algunos aparatos electrónicos, entre los que destacaba una televisión de 29 pulgadas y dos videocaseteras.

Al ser interceptado, el desconocido se puso nervioso y al interrogársele reveló que varios individuos de la colonia Del Bosque le habían ofrecido robar la casa marcada con el número 55 de la calle Carlos V, del fraccionamiento Colinas del Rey, localizada frente al primer asentamiento, al otro lado del libramiento carretero.

Pero se informó que el resto de banda de ladrones, al darse cuenta de la detención de Juan Antonio, se `abrieron' dándose a la fuga con rumbo desconocido.

Por su parte, Júan Carlos Rojas López fue conducido a los separos de la Policía Judicial del Estado en donde quedó a disposición del Ministerio Público adscrito a la agencia investigadora de detenidos.

Para entonces, el señor Carlos Ríos Amezcua -conocido propietario de un taller de detallado automotriz ubicado en la colonia San Juan- había sido alertado de lo sucedido, y tras reconocer como suyas los objetos que pretendían robar, se dirigió ante el agente del Ministerio Público en donde interpuso formal denuncia por el delito de robo a casa habitación.

En tanto, el detenido Juan Carlos Rojas, dijo contar con 19 años de edad, ser originario y vecino del estado de Chihuahua, con domicilio en la colonia Lobeleta, y actualmente desempleado, y manifestó que viajaba de `trampa' en el tren carguero, y anteayer al llegar a Tepic conoció a un grupo de muchachos que lo invitaron aventarse un `jale' para sacar algo de dinero.

Se conoció que la oportuna intervención de los agentes policiacos evitó el robo de varios objetos cuyo monto alcanzaba los 15 mil pesos, mismos que fueron recuperados y puestos a disposición del Ministerio Público que tomó nota.

La misma fuente reveló que se recuperaron una televisión a colores de 29 pulgadas marca Hitachi, una videocasetera VHS y otra Beta, con sus respectivos controles remotos.

Asimismo, se recogieron nueve discos compactos de diferentes artistas, un estuche con lentes `Ray Ban', una bolsa de piel de mujer con varios objetos dentro, una tarjeta de crédito clásica del banco Banamex a nombre de Carlos Ríos Amezcua, un ventilador en color blanco de pedestal, entre otras cosas.

Finalmente, se informó que la detención del ladrón chihuahuense se registró en flagrancia del delito aproximadamente las 12:30 horas de este lunes, y será consignado por el delito de robo a casa habitación y enviado al penal de Tepic a disposición de un juez penal.

Dijo estar de paso Juan Antonio Rojas López, originario y vecino del estado de Chihuahua. (Fotos de ARCADIA-Meridiano)

Juan Antonio Rojas López con el montón de cosas que pretendía robar.

En choque de Nissan contra vochito...

¡PAREJA HERIDA EN PUEBLA Y BRAVO!

Por Alejandro García
MERIDIANO

Tepic.- En los primeros minutos de la madrugada de ayer, una joven pareja resultó herida en las esquinas de Puebla y Bravo cuando circulaban en un vochito y un veloz Nissan se les impactó en un costado.

El vehículo responsable según el reporte de Tránsito, es un Nissan tipo Tsuru, color plata, modelo 1998, con placas de circulación REN9010, que era conducido por su propietario Roberto López Acosta, de 18 años de edad, con domicilio en avenida Río Suchiate número 120 de la colonia Lázaro Cárdenas.

Eran las 00:30 horas cuando este vehículo circulaba por la calle Bravo de oriente a poniente a velocidad inmoderada y cuando llegó a la esquina de la Puebla, no respetó la preferencia de paso y se impacta contra el costado derecho a un vochito que cruzaba la calle.

Se trata de un Volkswagen sedan, modelo 1967, con placas de circulación REN8507, conducido por Hugo Alejandro Romero Fregoso, de 21 años, con domicilio en la calle Manuel Ocampo número 43 del Infonavit El Mirador.

A este lo acompañaba Jazmín Karina García Becerra, de 21 años de edad, con domicilio en calle Trabajo número 464 de la colonia H. Casas y al igual que el conductor del vocho, resultó lesionada luego de la colisión.

Por tal motivo, se requirió de una ambulancia de la Cruz Roja, que trasladó a ambos lesionados al Hospital General donde fueron atendidos de algunos golpes que sufrieron.

Mientras tanto, una unidad de Tránsito del Estado llegó para tomar nota, remitiendo ambas unidades al carralón y poniendo a disposición del Ministerio Público al conductor responsable.

Finalmente, se dijo que los daños materiales que sufrió el Nissan fueron de 5 mil y el Volkswagen de 6 mil pesos.

CHRYSLER SE EMBARRO A PATRULLA DE TRANSITO

Tepic.- En pleno centro de la ciudad, un automóvil Chrysler chocó contra una patrulla de Tránsito del Estado y le causó daños por aproximadamente mil pesos, mientras que el causante, sólo sufrió daños por 200.

El accidente ocurrió a eso de las 19:50 horas en la esquina de las calles Zacatecas y Zapata, siendo la unidad responsable un Chrysler sedan, modelo 1998, color verde, con placas de circulación REJ9202, propiedad de Dorinda Cruz Ramos Ramírez.

Javier Medina Cárdenas, de 40 años, con domicilio en Valparaiso número 50 en el fraccionamiento Ciudad del Valle es quien conducía el vehículo y circulaba de norte a sur por la calle Zacatecas.

Y fue al llegar a la Zapata cuando choca por alcance a un Nissan Tsuru, color blanco, modelo 1998, marcado con el número 55, que resultó ser una patrulla de Tránsito del Estado, conducida por José Antonio Vega Sáinz.

El mismo oficial se encargó de tomar nota reportando que los daños sufridos a la patrulla fueron por mil pesos, mientras que para el causante fueron de 200 pesos.